廣州民國日報

社址第七甫門牌十壹號　電報號碼七八二五　電話總局五百二十號

新聞紙第七百七十七號

本報價目　（本埠）每月報費收銀九毫　（本省）各埠每月報費收銀一元一毫　（港澳）每月報費收銀一元二毫五　（外省）各埠每年連郵十三元　（外洋）各埠每年連郵費廿六元每月二元二　（登告面定概不奉覆）　零沽每張[...]

本報每日出紙三大張半

第一四九期

嚮導

已出版

要目

國直妥協與北京政變……
湖南政變之由來及其意義……
北京屠殺後之中國民族的仁愛性……
北京屠殺後上海教職員的反動……
什麼是帝國主義？什麼是軍閥？……
寸鐵……
讀者之聲——蘇俄與民族解放（續）……

述之　羅夫　秋麟　超白　獨秀　（實）　記者

代售處　財政廳前　國光書店

第十期

人民週刊

◁目錄▷

一週述評
罷工解決又停頓……雷
帝國主義與吳張……太
誰是破壞學生統一運動……學
論文
國民政府下的「五一」節……國燾
今年五一的目標……中夏
軍隊中內部統一問題……國燾
「階級」與鬥爭的誤用……國燾
五月紀念週宣傳大綱

▼價目▲　訂閱一元寄足五十期　代售對折計算　郵票無折　零售每份四仙

▲代售處▼　國光書店　民智書局　丁卜書局

藍上將軍天蔚在粵治喪處啓事

藍公靈櫬由政府指定鄂省卓刀泉官地擇于陽曆五月九日即陰曆三月廿八日安葬所有（世友鄉）同志訃聞均已按址投遞惟兩粵同志住址時有遷移誠恐不免忙中遺漏務望諸公原宥如蒙賜唁交廣州舊倉巷梯雲里內長勝里十三號二樓藍紹亭代收爲荷

承辦廣三沿路防務山舖票安宜總公司股東鑒

啓者前經召集各股東議決照原股加五付充以賠繳日餉聽候新人接辦乃能退辦經衆議決訂限一星期內照交免欠餉拖累保店經五十六堂股東一致承認現因公司收入比較日仍虧累再難維持迫登報通告請股東從速將加五付充限十日內來齊俾得源源接濟日餉惟鄙人蒙衆推担任經理屢辭不獲勉力支持以顧危局自問一秉大公可告無罪乃查股東中仍有怨言用特將全路收入餉數明白登報俾得一目了然立分涇渭茲將批出各地段收入餉數價目開列于後請各股東查核如有查出有經手收受分商私毫漏規自願作棍騙論罪以示清白特此通報

計開

佛山四沙一千一百五十元西南全埠一百八十元因維賭林立無人敢承辦石灣瀾石二百一十元大瀝凡堡二十元小塘七元螺叠四堡六十八元三五眼橋一百三十元蘆苞二百二十五元河口八十元蘿行紫洞八十四元三水各墟仔二十八元山村汎地頭五十元山舖票餉銀二百元合共收入餉數二千三百三十二元內除各埠軍團警保護巡查等費九十五元實收入二千二百三十七元現每日繳餉二千二百三十元另所有公司糜費無從所出請速加股以救燃眉特此通告

民國十五年四月三十號　總經理李遂成披露

財政部佈告

第一〇九五號

禁烟總處案呈照得寶安縣全屬禁烟事宜將屆期滿業經釐定每日溢利底價一百六十五元於本月七日[...]投在案[...]無人落票自應另[...]

牙科醫生許天一

醫務所一德路西五華樓二樓油欄門斜對面

配置各種療牙電器消毒器注射德國新藥脫牙并無痛苦X光療牙新法（時間）由十時至一時由二時至五時（星期日休息）（星期六）學界同志療牙優待特價另有定例

緝私衛商管理委員會招投軍服通告

本會現須製辦大帮夏季士兵軍服軍帽脚綁雨衣及帆布皮鞋等件定於五月三日午后二時當衆開投以取價最低者承辦如有商店欲承辦該項衣物者可到本會經理局取閱章程於期前繳交押票毫銀三百元領取競投密函照章辦理可也此佈

廣東運輸工會聯合會籌備處啓事

本會原定在五一勞動節以前開幕現因籌備手續尚未完備改期於勞動節以後開幕日期俟籌備會決定後再行登報週知

鄧文滔的確冒認本行代表

頃閱民國日報鄧文滔啟事一則聲明敝公司八家承認鄧文滔爲全行代表殊屬謬妄狡詐查當日鄧文滔自稱能設法取銷汽水捐案收歸本行代辦并請各店認捐教育經費名義私向各店簽名蓋章敝店等故順其所請詎鄧文滔不特不能設法取銷汽水捐且變本加厲未經本行公議更瞞呈財政部加銷汽水印花歸伊個人自辦以致一物兩捐全行公憤此等行爲直[...]鄧文滔個人行爲斷不能冒認全行代表以遂其[...]明否認外[...]所開列者共八家除我五家聲[...]行是所[...]欵業民強一家係在江門并未入[...]爲本行代表者祇鄧文滔自己開[...]請賞之各界諸公

感恩不忘

事緣舊年夏歷七月初十被新會統一堂匪首容沃垣容讓翠升誘擄同鄉勒贖巨萬適議價將就之際民承匪徒看守稍懈之時拚命逃出奔入李姓篁灣鄉中而容沃垣等率匪黨竟索李姓將民交還幸蒙李姓民團深明大義竭力保護又代禀請新會縣長派兵護送同鄉民團雖獲拯救之恩無以爲報於是舊年尾月祇登報鳴謝今忽閱報載知容沃垣等挾舊年索回不遂之恨日以報復爲懷突於舊歷三月初十日糾率平日嘯聚伊鄉數縣匪徒數千親自督率先將李姓之恒美鄉焚劫將盡心猶未已復將篁灣鄉四面包圍輪數艘梭巡海面以至水陸不通良民數千束手待斃此乃無妄之災聞之令人垂涕民不忍因民之事至令李族遭此彌天大禍自愧無力拯救謹將始末情由表白伏望四方仁人君子大發慈悲設法代達當道速派大兵到該鄉拯救無辜難民則沒齒難忘矣特此瀝陳尚祈洞鑒

民國丙寅三月十七日南海大同墪根鄉八十老人李哲芳白

中央軍事政治學校招工建築廣告

本校現擬建築電燈印刷工廠所有開投章程建築材料及圖則俱既印就現定於本月三十日（即陰歷三月十九日）正午在南堤纜南大學碼頭本校駐省辦事處當衆開投如願承接本校建築工程者希於本月廿五日起任便到本校辦事處報名取閱章程并屆時到處投票可也

長堤惠愛　先施公司　清明大減價展期廿天　由三月初二日起至念弍日止

西堤惠愛　大新公司　清明節大減價　展期至三月廿二日止

廣九鐵路局招投起重機廣告

本路現有十噸起重機一架在東堤河旁招人承買欲購者請到本路材料處酌商可也此佈

聲明遺失股票及會證

敬啟者弟等所做廣州五華實業公司股份及三益會股票第四十四號第五十一號第五十號各一張三益會證第三百二十四號第三百二十五號第三百二十六號各一張前託黃維世君代領今因遺失故特函五華公司除請求補給外理合登報聲明如有人執得作爲廢紙此白

黃元湛　黃元龍　黃如齊　仝啟

合德公司啓事

本公司前向軍械總局投承廢銅鐵現經奉國民政府軍事委員會核准發給護照通令各軍警以及沿途關卡驗照放行毋得留難濡滯等因奉此現本公司業已開始營業倘荷賜顧請移玉至河南洗涌西約本公司面議無任歡迎

河南洗涌西約門牌二十八號合德公司謹啟

民國十五年四月　日

遷址廣告

[...]定期本月廿三日遷至東堤[...]投貨物請移玉至下列地點可也[...]

辦事處廣東國[...]

[...]貨局啓

懸賞徵求建築孫中山先生紀念堂及紀念碑圖案

（一）此次懸獎徵求之圖案係預備建築中華民國國民黨總理孫中山先生紀念堂及紀念碑之用建築地址在廣東省廣州市粵秀山紀念碑在山頂紀念堂在山脚即舊總統府地址（二）紀念堂及紀念碑圖案不拘採用何種形式總以莊嚴固麗而能暗合孫總理生平偉大建設之意味者爲佳（三）堂與紀念碑兩大建築物之間須有精神上之聯絡互相表現其美觀（四）此圖案須預留一孫總理銅像座位至於位置所在由設計者自定之（五）紀念堂爲民衆聚會及演講之用座位以能容五千人爲最低限度計畫時須注意堂內聲浪之傳達及視線之適合以臻善美（六）紀念碑刻孫總理遺囑及第二次代表大會接受遺囑議決案（七）紀念堂紀念碑銅像及各項佈置全部建築費用廣東通用毫銀一百萬元約伸大洋八十萬元設計時分配工程應加[...]應徵設計者所擬圖案應包括下列各圖件一平面全圖包括紀念堂[...]像及周圍佈置（比例尺由設計者自定）二紀念堂平面圖（一英寸等於[...]尺）三紀念堂前面高度圖（比例尺同上）四紀念堂側面高度圖（比例尺同上）五紀念堂切面圖（比例尺同上）六紀念碑平面圖（比例尺同上）七紀念碑高度圖（比例尺同上）八紀念堂透視圖九全部鳥瞰圖十說明書須解釋圖內特點及重要材料（九）應徵獎金額由紀念堂委員會議定如下頭獎廣東毫銀三千元二獎廣東毫銀二千元三獎廣東毫銀一千元（十）評判應徵圖案與決定得獎名數由孫總理紀念堂委員會各委員多數意見決定之無論何方不得變更或否認應徵得獎人姓名登載徵求圖案各報發表（十一）此次應徵圖案除保留圖錄給獎者外其餘未得獎者委員會於必要時得用特別合同購買之得獎之圖案在給獎以後其所有權及施用權均歸委員會與原人完全無涉以後委員會對於一切圖案無論得獎與未得獎在實際建築時採用與否有絕對自由權不受何方面之限制（十二）得獎者之圖案採用後是否請其監工由委員會自由決定（十三）應徵者報名後繳納保証金十員即由報名處給發粵秀山附近攝影圖二幅地盤及界至圖一幅廣州市區形勢圖一幅以備設計參考之用（十四）此項應徵圖案期限自登報之日起至六月十五日止一切應繳圖案須註明應徵者之暗號另將應徵者之姓名通訊地址與暗號用信套粘封於[...]上述期限內一併交到委員會由委員評判之結果在截收圖案後四星期內發表（十五）未得獎之應徵圖案於評判結果發表後兩個月內均由委員會寄還原應徵人并附還前繳之保証金惟委員會對於所收到之應徵圖案倘有意外失或毀壞概不負責

附記

報名在廣州國民政府秘書處上海北京另設有報名處所

建築孫總理紀念堂委員會設在廣州國民政府秘書處內

孫文主義學會國民革命週刊第十六期目錄

怎樣使國民黨統一革命的勢力
國民軍領袖應打破傳統思想
上海偽國民黨第二次代表大會且慢高興
打倒孫文主義破壞者
廣東人民目前的竭望與要求
一針（七則）
專載
蔣中正之重要通電
本會之重要通電

穆斌　用瀚　穆斌　用瀚　梁紹文　（丕成）（E）

徵求報紙

刻欲得民國日報自十三年七月起至十四年四月卅一日止全份如有愿讓者請訊到財政廳前國光書店黃正君並將開明價值

周活民醫生啟事

活民歷充博濟醫院醫席將逾十載現博濟已停辦活民業經離院特設醫務所於一德西路四百一十四號二樓（即佐生藥房樓上）診症時間上午八時至下午四時急症隨請隨到如蒙賜敬請臨敝所爲盼

萬家生佛　周活民西醫生

向在博濟醫院主任醫務十餘年醫愈各症更僕難數其品學優長經驗宏富久爲社會所信仰現因博濟停辦自設醫務所於一德路四百一十四號二樓（即佐生藥房樓上）爰爲介紹以便問津

介紹人　吳鐵城　伍大光　李福林　譚光槐　朱培德　謝作楷　褚民誼

愛護勞工

三水西南創製烟工會前因加薪待遇與東家行爭執一案幸蒙李光君及其令郎耀祖律師依據法理分投各憲西南警區西南國民黨分區烟總工會等邀集東西家聯席會議承認了結勞資携手均出蔣區長及民黨分區鄧委員總工會李君喬梓愛護維持之力且善體先帥解放勞工之本旨謹登報鳴謝以誌大德

三水西南創製烟工會啓

大中華民國十五年五月三日 廣州民國日報 夏歷丙寅年三月廿二日 星期一

[...]全國第三次勞働代表大會與全省第[...]行開幕典禮。當此革命高潮，澎湃至極廣大之時，而革[...]代表大會，適於是際聯同開幕於革命策源地之廣州，其予吾人以無限之欽欣與無限之期望，實爲空前至重之事。吾人知此會之後，革命力量，當日益擴大，而在革命政府保護下之工農，更得以日益發展！

吾人對於一代表大會之開幕，並不徒爲會前致祝詞之應酬，而甚欲得其予吾人以如何努力之啓示！

在次殖民地之中國，更當着帝國主義壓力橫施之現在，一切被壓迫階級皆欲奮起而排除惡勢力以求得解放；然而工農實爲一切被壓迫階級中受痛苦最深者，故最近兩年以來，在反帝國主義奮鬭之中，工農兩階級之犧牲爲至大。觀於已往之成績，吾人早知爲革命之主力者，非工農莫屬。故當此革命潮流正在澎大之時，吾人努力於國民革命之奮鬥中，自宜團結工農，以期厚集革命之力量，而打倒帝國主義及求得民族之解放！

工農兩階級，其在國民革命進程中之地位，既如是重要，其所負有之使命，亦比任何階級爲大。故國民革命之能否成功，亦將視工農之能否努力爲衡。此次工農兩代表大會之產生，是即示吾人以團結力量而向革命前途奮鬭之趨勢。吾人於此兩代表大會開幕後，固期其喚起一切之被壓迫階級，共同聯結以向革命前途努力也！

本報專電

五月二日下午六點二十分鐘上海來電

▲顏惠慶言、直奉護憲護法異議、已商王寵惠在法軌上尋一兩全辦法、

▲奉軍自搜查北大書報處後、連日派武裝軍隊巡查該校四周、

▲廿八晚盛傳張學良訓令對北大教授加以逮捕、現蔣夢麟等八校長、均暫避、中俄民族兩大、有已遭封禁說、劉清揚女士被捕、待遇酷虐、

▲馮玉祥仍在庫倫、電邀鹿鍾麟磋商軍事、

中華民國國民政府命令

▲法制編審委員會委員杜之杕呈請辭職、杜之杕准免本職、此令、

▲法制編審委員會委員陸嗣曾呈請辭職、陸嗣曾准免本職、此令、

要聞

國民政府下之「五一」勞動節

▲全市工人齊停工紀念

▲赴會民衆殆逾三十萬

▲各團體代表熱烈演講

五月一日原爲歐美工人力爭八小時工作制之紀念日、在中國則資本帝國主義、已向整個中華民族進攻、所壓迫不獨工人、而爲全國民衆、故「五一」節之紀念、乃爲全國民衆向帝國主義反抗之一種表示、廣東爲國民政府所在地、民衆早已獲得集會結社之自由權、今年更因全國第三次全國勞動大會第二次全省農民大會、廣東第六次教育大會都在廣州開會、故紀念更爲熱烈、到會者團體不下千個、人數殆逾卅萬、誠中國紀念「五一」空前未有之大會也、茲分錄如下、

▲大會之預備 「五一」節前、國民政府、全國總工會、省農會、及各革命團體、均發出通告、所屬于是日休息一天、幷舉行紀念及大巡行、故「五一」節早晨全市工友一齊停工、市上各種營業亦因之而休[...]

各界紀念五一節之熱烈

五月一日東較場舉行

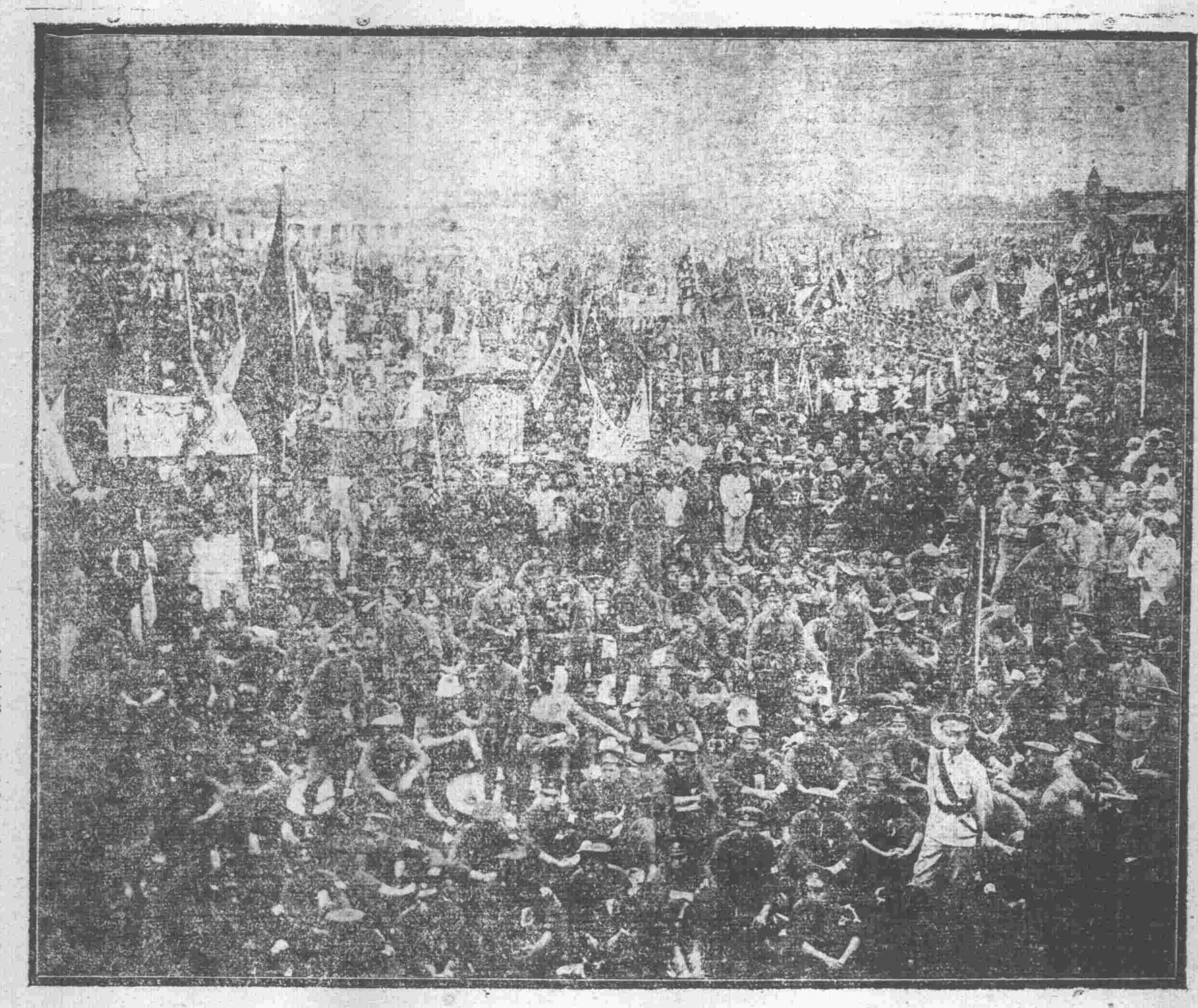

▲會塲[...] 東較場、其佈[...]極宏[...]、邊接大東馬路處、高搭牌樓[...]一爲出路、是日赴會人數、循道出入、場之東邊、正中爲開會禮壇、壇上懸「國民政府下的「五一」」是團結一切革命努力反對帝國主義的紀念日、」之白字紅布大橫幅、壇之左右建搭兩排座位、左旁爲勞動代表席位、右旁爲農民及代表席位、更於南北兩隅設演講台各一座、以便各團體派員自由演講、台上有各種標語、異常醒目、

▲赴會之踴躍 是日上午九時許、本市工農商學兵各界團體、即陸續整隊赴會絡繹不絕、及至十一時左右、各馬路均充塞羣衆、接踵摩肩、旌旗蔽空、金鼓震天、人頭攢動、傳單如雪、工人農民學生軍人市民至者不下統計三十萬餘、團體八百餘個、東較場平日一碧無際者、至此則充滿羣衆、會塲熱烈、如此可見、

[...]奇、第[...]次全國[...]大[...]兆徵、省港罷工委員會李森、廣東省第二次農民代表大會周其鑑、濟難會廣東總會潘考鑑、廣東省黨部沈春雨、香港總工會馮敏、廣州工人代表大會劉爾崧、中央黨部婦女部何香凝、廣東總工會代表、廣東機器總會代表、廣東總商會、廣東省學聯會莫倫白、廣州學聯會嚴翼敏、香港學聯會陸國華等爲主席團、由主席團推定代表蘇兆徵先生爲主席、全場舉手通過、遂由中央黨部代表譚平山先生恭誦孫總理遺囑、國民政府代表陳公博先生宣佈開會理由、(另錄)宣佈畢、全場默哀三分鐘、紀念中國革命領袖孫中山先生及一切革命先烈、哀止、當有各團體代表譚平山蘇兆徵周其鑑、施華諾夫、劉少奇、陳其瑗、廣東全省第六次教育代表大會代表、蘇聯全國代表、王亞璋、(上海紗廠總工會代表)何香凝、莫倫白、李君、(被壓迫民族聯合會代表)等相繼演說、痛快淋漓、備極激昂、聽衆皆爲興奮、掌聲如雷、演說畢、遂由宣佈員宣讀大會致全國民衆通電、羣衆呼贊成舉手通過、遂高[...]作制、(三)[...](四)鞏固各界反[...]合戰線、(五)擁護國[...]擁護省港罷工、(七)[...]軍閥買辦階級及反革命派、(八)全國工農商學兵聯合起來、(九)全世界無產階級與被壓迫民族聯合起來、(十)國民革命成功萬歲、(十一)世界革命成功萬歲、等口號、旋即宣佈列隊巡行、

▲巡行時情形 宣佈巡行後、大隊魚貫而出、路經由惠愛東路、財政廳、國民政府前、第一公園、惠愛西路、西瓜園散隊、沿途有糾察隊軍警維持秩序、極爲整肅、隨行隨呼口號、及唱國民革命歌、國際歌、是日航空局幷派出飛機慶祝、第三次勞動大會發交飛機散派、空中傳單紛飛、殊爲偉觀、聞是日停泊珠江各巡艦舉行河面紀念、此對熱烈紀念、固足以感發全體民衆、惟帝國主義及一切反革命派、則當戰慄不已也、

▲大會致全國民衆電

全國各報館轉全國男女同胞公鑒、本月「五一」勞動節廣州工農兵商學各界三十萬民衆、開紀念大會於東較場、幷有第三次全國勞動大會代[...]二次代表、及[...]表參加、會塲[...]一致議決反革[...]不激烈反抗、羣衆[...]小時工作制、[...]鞏固各界反[...]戰線、擁護國民政府、擁護省港罷工、爲全國死難烈士報仇、請求國民政府尅日出師北伐等口號、聲徹霄漢、大會盼望全國同胞一致奮鬥共圖解放、廣東各界紀念「五一」大會叩東(一日)、

▲陳公博演說詞 各位親愛的工友們農友們、今天是我們爭八小時工作制要達到勝利的日子、世界上工農爲最多、而且工農在社會上之政治經濟的地位、非常之重要、所以國民革命即是要爲工農謀利益、所以我們國民革命須要謀得我們的利益、省港罷工必要達到相當的勝利、而我們須要擁護革命、實行革命、以求我們得到解放、而農工解放、非對外打倒帝國主義、對內打倒軍閥不可、若打倒帝國主義、軍閥、即國民革命成功、可知國民革命不成功、則工農不能解除痛苦、所以工農要參加國民革命、幷參加政治運動然後可、今天我們高呼五一勞動節萬歲、中國國民革命成功萬歲、世界革命成功萬歲、

▲譚平山演說詞 各工農同志、今天舉行五一勞動節示威運動、而在革命根據地來舉行、今天之示威完全爲革命根據的革命民衆示威、是檢閱革命的力量、準備向一切壓迫階級猛烈進攻的示威、大家既明白了、尤其是工農同志、則要實際參加革命、擁護革命以求自身解放、兄弟謹代表中央黨部敬祝五一節勞働萬歲、國民革命成功萬歲、世界革命成功萬歲、

中央黨部執行委員紛紛南下返粵列席

(本報專訪)國民党中央執行委員會、定於本月十五日在廣州開第二次全體執行委員會議、現距開會之期巳近、遠留北方各省之委員、已紛紛電告南來、查中央執行委員共三十六人、候補委員二十四人、計最近來粵者、有于樹德、顧孟餘、胡漢民、譚平山、陳友仁、孫科等六同志、在粵之委員、有蔣中正、譚延闓、陳公博、程潛、朱培德、宋子文、伍朝樞、何香凝、林祖涵、李濟琛、甘乃光、楊匏安、惲代英、彭澤民等十四人、在粵之候補執行委員、有毛澤東、許甦魂、陳嘉祐、鄧演達、陳其瑗、何應欽、陳樹人、褚民誼、繆斌、吳鐵城、孫科、等九人、新來粵者有詹大悲一人云、(C)

「五一」工農兩大會聯合開[...]

▲會場佈置備極莊嚴

▲來賓與代表至者約二千人

▲開會時工農代表演說之激昂

中華總工會所召集之第三次全國勞動代表大會、與廣東省農會所召集之省農民第二次代表大會、決定於五月一日勞動節日聯同開幕、兩會籌備已經數星期之久、昨日爲開幕之期、全國各工會代表先後抵粵、預勞動大會籌備處報到者約有四百人、代表工人凡一百一十餘萬、全省農民代表報到者、亦不下二百餘人、代表有組織農民凡八十餘萬、兩會於昨日上午九時聯同開幕、會場在大東門國民黨中央黨部禮堂、塲中佈置備極莊嚴、前門牌樓一座、禮堂內中懸革命領袖孫先生像、旁懸國旗黨旗工旗農旗、兩旁大柱分掛數丈長之紅布、大書各種標語、如「全國工人在中華全國總工會之下團結起來、」「繼續(二七)(五卅)的精神、」「全國工農兵商學大聯合、」「鞏固各階級聯合戰線」、「工農大聯合」、「提高工人生活」、「罷工言論出版自由、」「世界無產階級聯合起來、」「八小時工作」、「工人與農民聯合起來、」「擁護國民政府」、「全國第一次勞動大會萬歲」、「廣東第二次農民代表大會萬歲」等口號、禮堂門首紅旗招展、一入其中、令人精神爲之一振、九時各團體代表魚貫而來、工農兩會代表及各代表不下二千人、十時振鈴開會、由秘書長劉少奇宣布兩大會代表人數、及今日主席團姓名、計工界方面鄧中夏鄧少山蘇兆徵三人、農民代表周其鑑、袁基二人爲主席團、復由主席團推定鄧中夏爲主席、當請國民黨中央代表林祖涵同志、宣讀中山先生遺囑、後全體起立向國旗黨旗工旗農旗行三鞠躬禮、即宣布靜默三分鐘、爲中國革命領袖及一切革命死難烈士誌哀、大衆一起立、肅然無聲、全塲頓顯一種哀慘景象、哀止、遂由主席鄧中夏宣佈開會理由、畧謂、今日第三次全國勞動大會與廣東全省第二次農民大會聯同在此間開幕、吾人一方面感覺無限歡欣、一方面又感覺無限悲痛、回憶我們在去年第二次勞動大會與第一次農民大會後、我們於此一年中、在中國革命上曾經有不少努力、廣東的工農曾以全力擁護革命政府、削平楊劉之亂、及五卅以後、帝國主義大屠殺、起虜北方省港各地工人、更犧牲一切、而與帝國主義者奮鬭、廣東與北方農民亦叠次起來反抗軍閥、全國革命潮流能夠如此高潮、工農之力實在不小、是値得吾人歡欣、但此次運動中、我們的工友與我們的領袖犧牲實不少、如顧正紅、劉華、黃靜源、李樹農、高克謙、以及北方及省港罷工、我們工友實在犧牲不少、這些損失、我們覺得非得哀痛、同時亦願意繼續先烈犧牲精神幹下去的、此次大會、係我們檢查我們力量、集中我們力量、團結全國各階級力量聯合、以打倒帝國主義、打倒軍閥、打倒土豪劣紳、完成中國革命云、主席致詞畢、當由秘書長劉少奇各團體祝詞宣讀、有中國國民黨中國共產黨、中國共產黨主義青年團等、隨請各團體代表演說、首爲政治委員會代表林祖涵、畧謂、今日工[...]會在此聯合開幕、國民黨[...]遵守孫總理遺訓、幫助[...]望工農兩大勢力聯合[...]、幫助革命政府、完成中國革命云、次有國民黨中央代表詹大悲同志演說、畧謂工人農民是國民革命主力軍、是反抗帝國主義最有力量的、中國國民黨願遵守孫總理的主張、去扶助工農發展、決不欺騙工農羣衆云、又次有中國共產黨代表趙述之演說、畧謂、此次大會、係「五卅」以後第一次大會、一年來工農羣衆犧牲不少、此次大會是建設在這鉅大犧牲上面、是很痛苦的、所以今天代表、應該注重犧牲和奮鬥精神、在「五卅」以後、中國工農羣衆在國民革命、與世界革命戰線上、雖表現很大力量、工農組織亦日見發展、這次大會、應繼續我們奮鬥精神、規畫更好的政策、聯合向我們敵人帝國主義軍閥進攻、又次爲共產主義青年團代表林根演說、畧謂、現在全國政局是到了最反動局面、工農是革命黨中主要力量、在此次大會應討論如何對付此反動局面、中國共產主義青年團、是爲一般被壓迫青年、特別爲青工農利益奮鬭的、現在中國工農生活非常痛苦、青年工農生活尤爲痛苦、青年與成年做同樣長的工、工資特別少、不能受教育娛樂機會、青年工農是成年工農的後補者、青年工農生活不改良、必大大影響於成年的工農、希望大會代表特別注意云、最後有農民代表陳某演說、畧謂、此次大會爲同人等與工友共同努力之一日、此後警繼續以前犧牲精神、達到完全勝利之目的云、各代表演說時、神情激越、全塲掌聲雷動、令人血液爲之沸騰、尚有團體代表甚多、以時間將近正午、須參加是日五一紀念大會、遂宣布停止演說、羣衆乃高呼、「國民政府下的五一是團結一切革命勢力反對帝國主義的紀念日」、「力爭八小時工作制」、「力爭工會組織自由權」、「鞏固各界反帝國主義的聯合戰線」、「擁護國民政府

[illegible]擁護[illegible]義軍閥買辦階級及反革命派」、「全國」「工農商學兵聯合起來」、「全世界無產階級與被壓迫民族聯合起來」、「國民革命成功萬歲」、「世界革命成功萬歲等等」各代表齊各執紅旗一枝、前赴東較塲參加大會、大會遂宣告休會云、「附錄第三次全國勞動大會」開幕通電兩則如下、

▲致世界電 全世界的工友們、中國第三次全國勞動大會、於一九二六年(五一)節、在廣州轟轟烈烈開幕了、到會代表四百餘人、代表有組織的工人一百一十餘萬人、並有國民革命政府、中國國民黨中央黨部、赤色職工國際中國共產黨、共產主義青年團、廣東省農民協會等代表、參加大會、對於爲職工運動死難的烈士、靜默五分鐘、表示我們的哀痛、并慶祝全世界的無產階級正在奮鬥的同志、或因奮鬥而致被捕下獄的同志、早日得到健康和自由、自從第二次大會、到現在已經一年了、在這一年中、中國職工運動的發展、實爲空前所未有、五卅血案發生後、中國工人階級領導革命的羣衆、蓬蓬勃勃的與國際帝國主義奮鬥、大會對於這一點、認爲非常滿意、那些在壓迫和剝削你們的强盜、在中國也用殘殺陰謀的手段、來蒸搾我們、[illegible]他們的利益、他們用不平等條約、來壓制世界上四分之一的人口、這些條約、是用威嚇强迫中國的賣國政府簽字的、有了這種不平等條約、他們在中國境內駐紮軍隊、在中國河道行駛戰艦、隨時隨地都準備殘殺革命的羣衆、他們在北京唆使他們的走狗設立假政府、來反抗廣州革命的國民政府、并且利用他們的走狗軍閥互相爭權奪利、致連年戰爭不息、民不聊生、他們藉口保護中國僑民、說在中國駐紮軍隊是必要的、同時又說不平等條約是不能取消的、若果羣衆起來反抗、他們就利用軍閥、戰艦、槍砲做他們的劊子手、摧殘中國人民、去年上海的五卅慘案、六月廿三的沙基慘案、北京最近的三月十八日慘案、以及其他相繼不絕的慘殺、都是明證、大會希望世界的工人禁止本國的政府在中國這種慘無人道的殘暴行爲、帝國主義者正在組織聯合戰線反攻無產階級的蘇維埃大聯合及全世界無產階級以及一切的弱小民族、同時他們在中國設法避免他們自己之間的衝突、聯合一切反動的勢力向正在發展的革命勢力摧殘、特別是以廣州國民政府、省港罷工做他們摧殘的目標、大會希望全世界的工人和大會一致起來擁護中國反帝國主義的運動、特別爲奮鬥十一個月的省港罷工大會深致同情於西方的工人、目前正在艱難的奮鬥、反對資產階級減薪加時的運動、帝國主義者用政府調停的手段欺騙工人、譬如現在英國煤礦工人、又如歐洲海員罷工以及美國礦工罷工、帝國主義者用武力公開的慘殺、但我們世界工人缺乏一致的行動、大會深以爲憾、并懇求你們從速統一世界工會運動、統一不能成、徒爲帝國主義所利用、如果反對這個統一、就是賣了我們工人階級、世界工會運動統一萬歲、世界革命成功萬歲、全世界工人與東方被壓迫的民族聯合起來、中國全國第三次勞動大會叩、

▲致全國電 各報館轉全國各男女同胞公鑒、中國第三次全國勞動大會、本日與廣州第二次全省農民代表大會在廣州同時開幕、共到工人代表四百餘人、代表有組織的工人羣衆一百一十萬餘、農民代表二百五十餘人、代表有組織的農民羣衆八十餘萬、有英俄法德美日諸國工會代表及廣東軍政商學各界代表參加、會塲空氣、異常熱烈、一致認定現在中國一切人民所受之痛苦、係由帝國主義侵畧之結果、工農羣衆爲要解除自己的壓迫、惟有聯合學生商人及一切革命民衆、實行打倒帝國主義及其工具—國內軍閥、大會並認定全世界的工農羣衆與被壓迫民族、都是打倒帝國主義的先鋒隊、中國工農羣衆及全國被壓迫民衆應與之密切結合、中國一切反革命派革命派買辦階級軍閥官僚土豪劣紳工賊等、都是解放運動中之障碍物、我們應拚命剷除之、中國第三次勞動大會及廣東第三次農民大會、是繼續(五卅)運動的精神、號召全中國的工農羣衆及一切被壓迫民衆、向世界上的壓迫者惡魔奪回自己應有的權利、望全國的工人農人及一切被壓迫的民衆一致團結與起、向前奮鬥、爭得中華民族的解放與自由、不達目的不休、中國第三次勞動大會叩、

□中國國民黨中央黨部 致勞動大會及農民代表大會祝詞

▲致第三次全國勞動大會祝詞 中國第三次全國勞動大會、本黨向以擁護工農利益爲職志、茲當貴會開幕之前、謹致其誠意、與希望於貴會之前、中國現時紛亂之局、實爲帝國主義者及其工具軍閥所造成、而尤以工人羣衆所受之痛苦爲最迫切、帝國主義者及其軍閥一日不倒、即國民革命永無成功之希望、而民族解放、永無實現之可能、本黨於此深望貴會、集合全中國革命先鋒工人之力量、一致團結於國民革命旗幟之下、努力於反帝國主義及工具軍閥之運動、以完成國民革命之使命、而達民族解放之目的、謹祝國民革命成功萬歲、世界革命成功萬歲、中國第三次全國勞動大會萬歲、中國國民黨中央執行委員會謹祝、

▲致廣東省第二次農民代表大會祝詞 廣東第二次全省農民代表大會農民羣衆、中國占全人口百分之八十以上、中國國民革命之意義、大半是爲了解放中國之農民、故國民革命若不得農民之參加、則國民革命萬萬不能成就、爲農民自身利益計、亦惟有在國民革命旗幟之下、團結起來、努力奮鬥、方能取得其應有之利益、而獲得政治上經濟上之解放、今當貴大會開會之始、本黨謹以至誠祝貴大會之成功、並高呼農民羣衆參與國民革命打倒帝國主義、打倒軍閥、國民革命成功萬歲、廣東第二次全省農民代表大會萬歲、中國國民黨中央執行委員會謹祝、

□工農兩代表大會第二日

聯同在中央黨部開會 譚蔣等同志出席報告

第三次全國勞動大會、廣東省農民第二次大會、已於昨一日早聯同在中央黨部開幕、濟濟一堂、盛況爲前此所未有、各開兩會以議事日程上之政治各項報告、大客相同、爲節省人力計、仍聯同在中央黨部開會、議程如下、上午十時至十一時、(一)推定臨時主席團、(二)國民政府政治委員會主席譚延闓報告「國民政府現狀」(三)黃埔中央軍事學校校長蔣介石報告(工農兵大聯合)、下午二時半至五時、國民黨中央黨部委員譚平山報告(中國政治狀況及社會狀況)云、

□工農兩大會代表 舉行廖先生紀念碑奠基禮

▲大雨如注中莊嚴成禮

▲廖夫人之沉痛演說詞

中華全國總工會以廖仲愷先生、生前扶助農工甚力、卒以此遭帝國主義及反革命派之忌覓遭毒手、特決議由第三次全國勞働大會於廖先生遇害處、即中華全國總工會大門內、立紀念碑、永垂紀念、碑文由譚延闓蔣介石兩先生書寫、日前即已著手興工建造、昨日特由勞動大會、省農民大會、會同舉行奠基典禮、是日農工代表到者不下六百餘人、全國總工會門內外擠滿來人、六時許宣佈行禮、由勞動大會秘書長劉少奇宣佈、請勞動大會、省農民大會主席團、舉行奠基禮、隨將基石鄭重放下畢、由主席鄧中夏同志朗讀勞動大會所撰廖先生碑文、繼宣佈全體靜默三分鐘、爲廖先生誌哀、哀止、即請廖先生夫人何香凝演說、廖夫人演辭至爲沉痛、畧謂今日得蒙工農兩大會、爲廖先生立碑、本人非常感謝、廖先生之死、大家皆知爲全國民衆求解放、爲求全世界革命成功、而被帝國主義及其走狗所刺殺、人終有死、但有輕於鴻毛、有重於泰山、廖先生今茲流血犧牲、是爲全國全世而流的、廖先生生前帮助工農運動、彼固知工農羣衆感受帝國主義壓迫甚深、又爲大多數、欲求革命成功、打倒帝國主義、非先帮助工農不可、今日工農羣衆爲廖先生立碑、固所以紀念廖先生、但不止此、希望工農羣衆自己更加團結、更加進步、即所以紀念廖先生云云、廖夫人演說畢、大衆高呼廖先生精神不死、繼續廖先生犧牲精神、爲廖先生復仇、打倒一切反革命派、中國國民革命成功萬歲、世界革命成功萬歲口號而散、當舉行奠基禮時、適值大雨如注、大衆鵠立庭中、莊嚴靜默、足見工農各代表對廖先生之敬仰也、

□胡漢民譚平山及各同志抵粵詳情

胡漢民同志述赴俄攷察經過
此次隨胡譚南下返粵之同志
譚平山同志北上任務之報告
中央黨部歡宴蘇俄同志情形

(本報專訪)出使蘇俄之胡漢民同志、北上攷察北方情形之譚平山同志、本黨中央執行委員陳友仁、廣東大學校長顧孟餘、及中央監察委員邵力子、北京市黨部指導安體誠、監察院委員黃昌穀、外交部秘書朱和中李君佩、北大教授陳啟修諸同志、均由海參威乘俄船斯達夫號來粵、於四月卅日上午三時到黃埔、蔣校長親到船上相會、晤譚甚久、蔣氏遂請胡譚各同志、轉乘中山艦進省、於上午五時始到省河、關於胡譚各同志到粵後之消息、凡屬本黨同志、無不欲一睹爲快、特分別探錄之、

▲胡漢民同志與本報記者之談話

胡漢民同志、自海參威搭俄船斯達夫號到粵、行裝甫卸、記者即驅車往訪、胡同志及其女公子木蘭同志均出接見、接譚甚歡、記者(問)胡同志何時離海參威、及初到粵時情形如何、胡同志(答)予三月十三由莫斯科乘車返海參威、廿五始到步、在海參威候船約二十天、四月廿日上午、船始離海參威、航行凡九日、今(卅)早上午五時始到省城、到省時因天色未明、故特往張靜江同志旅邸稍憩、舊雨重逢、互談衷曲、歷二小時之久、(問)請問胡同志此次回粵之經過、(答)予自去年九月離粵、距[illegible]及八月、在俄京並未見過廣[illegible]

[illegible]南路、其他關於黨及政府的消息、完全不知、又汪先生正月廿三匯旅費電、至二月廿三日始接到、但至三月廿三旅費尚未能[illegible]到、故旅費已告罄、雖欲再赴南俄各地攷查、亦爲所困、不能成行、而且黨及政府、最近主張、均未能探到、但予雖遠居海外、對于本黨前途、無時不關念、予決定同粵一次、將赴俄之經過報告、並請中央黨部指示宣傳大綱、此[illegible]予回[illegible]

、所見者惟水、而予奉命赴蘇俄、在莫斯科所得、爲革命的精神、(問)胡同志在俄的工作最要點、可得聞否、(答)予在莫斯科工作、可分[illegible]點、宣傳本黨政策之外、則爲調查蘇俄政府各機關、及工廠之組織、並攷察其革命之經過情形、其他則爲與蘇俄黨政府交換意見、(問)蘇俄政府組織上、與國民政府之組織有分別否、(答)蘇俄的政府、完全係黨的組織、無論何時何地、黨的力量、均能表現出來、至軍隊及民衆均爲黨化、與本黨國民政府、組織上、無大差別、(問)孫大學校情形如何、可得聞否、(答[illegible]額已滿、且已[illegible]的學[illegible]

還從之各位同志、照現在看起來、暫時不能赴俄留學、祇有在粵設校補習之一法而已、現在孫大有學生十七班、教室寢室已滿、翻譯員現有六十人、尙不敷用、學生每年銷費、爲三千盧布、校長對於學校之教法及改善、非常注意、當予離莫斯科時、孫大校長請予茶話、對予云、孫文大學已決定服從中國國民黨、及蘇俄共產黨指導與監督、並希望時常將中國國民黨的黨務、及中國國民政府之工作情形函告、倘有困難之點、吾人愿以全力援助云、(問)蘇俄的報社如何組織、與京滬粵各報差異之點在何處、(答)海參威之紅旗報、每日出紙不過二萬份、有工人通訊員六百人、農工通訊員二百人、時常將新聞消息寄給報館、故其消息非常靈通、當予到海參威時、莫斯科附近的農民工人、致書紅旂報、謂胡同志離莫斯科後、現在我們極注意其起居消息、此種親愛之觀念、令予非常感激、(問)胡同志在蘇俄時覺得有缺點之處否、(答)予在莫斯科覺得最缺點之[illegible]本黨及政府之消息、[illegible]往來[illegible]

絕、蘇俄各團體、請予演講時、祇得以理想上的批評而已、(問)與胡同志同回廣州者除木蘭同志、黃秘書長、及朱李兩秘書外、尙有其他同志否、(答)予由海參威落船後、譚同志等始到、譚同志等之外、則有高麗國同志多人、一同來粵、將來可幫助本黨工作、及攷查黨務發展之程度與原因、高麗各同志、對於革命工作、非常努力云、談至此、拜訪者紛紛到來、胡同志遂謂、予對於赴俄的經過詳情、在北上已擬有報告書、惟尙未修正、俟修正後、始能發表云、以上所談、祇全豹中之一部、留心以平等待我民族之蘇俄的國內情形、與胡同志數月來在俄京攷察所得、及種種感想、俟日便當探錄以供快睹、

▲譚平山北上任務與報告

國民軍自反戈倒直以來、即表同情於本黨、且以現在救中國之方法、惟有三民主義、故該軍之將校、以至士卒、均須背誦三民主義、全體官兵、雖未曾正式加入國民黨、但已先認識三民主義、於國民革命前途、有絕大利益、本黨政府與國民軍信使時有往還、即此之故、月前本黨特派中央執行委員會委員、顧孟餘、陳友仁、徐謙、譚平山、各同志、前往庫崙、與國民軍將領馮煥章氏、交換意見、並順道調查外蒙政治上最近之情形、顧譚陳各同志到庫崙後、即與馮煥章晤商、所得結果、極爲完滿、譚同志等昨(三十)日由海參威歸來、謂馮煥章此次被奉張洛吳聯台攻擊後、已覺悟到軍隊非經政治訓練、及有黨的組織不可、故馮氏愿將國民軍全軍服從國民黨之指揮與領導、至外蒙政治及黨務狀況、譚同志亦大畧報告、前途亦甚有希望、又此次北方政局之變動、譚同志已擬有詳細的報告書、俟提出中央會時、始能發表云、

▲此次隨胡譚返粵之各同志

(一)顧孟餘 廣東大學校長顧孟餘同志、自奉政府任命後、因在北方任務重要、未能分身南來、故政府不得已遂委陳公博[illegible]由褚民誼同[illegible]去職後、[illegible]既來粵、廣大學生[illegible]職、並擬於日間[illegible]迎顧校長就職云、

(二)陳友仁 中央執行委員陳友仁同志北上奮鬥、在津被逮下獄、[illegible]後、中央黨部復派與譚平山[illegible]主[illegible]庫崙與馮玉祥交換意[illegible]主持廣州英[illegible]

(三)邵力子 中央監察委員邵力子同粵後、蔣校長現復請邵氏在中央軍事政治學校充當教授之職云、

(四)黃昌穀 監察院委員黃昌穀月前請假北上、同粵後、即赴監察院銷假矣、

▲中央黨部歡宴蘇俄同志情形

由俄船斯達夫潑爾號護送胡譚顧陳各同志回粵之蘇俄同志、卅日上午到廣州、即往省港罷工委員會參觀、中央黨部、以蘇俄同志、護送本黨同志南來、殊多感謝、特在中央黨部秘書處樓下、設席歡宴、是日下午八時、蘇俄各同志始蒞會、中央執行委員出席者、有譚組安、甘乃光、譚平山、詹大悲、江浩、陳其瑗、林祖涵、于樹德等、參加歡迎者有罷工委員會曾子嚴、廣州工人代表鮑武、及本報記者、蘇俄同志到會者、有三十餘人、譚組安同志主席、甘乃光同志譯成英語、俄同志譯成俄語、蘇俄各同志席上均有極熱烈的演講、直至下午十二時、始盡歡而散、譚主席致歡迎詞畧云、各位同志、今晚中國國民黨中央執行委員會、廣東省黨部、廣州市黨部、國民政府、省政府、市政府、歡迎由斯達夫號俄船來粵的各位革命同志、以十二分誠懇的意義、歡迎各位、中國國民政府、極願與以平等待我之蘇俄友好、但是廣東距離蘇俄甚遠、雙方同志絕少接近的機會、今晚我們同志能聚集一堂、以革命的精神、聯結起來、故我們歡樂無限、我們中國國民黨總理孫先生、努力革命凡四十年、在最後的幾年中、始得一朋友、而且是極好朋友、肯盡力援助我們的蘇俄同志、自本黨改組至今、成績比較上已算有進境、這完全是總理的朋友蘇俄同志、肯援助我們的結果、使本黨同志均有勇往直前之概、我們現在座上的中俄同志、言語上雖不相通、但精神上是非常的親密、非常愛敬、這回本黨顧陳譚各位同志、由北方視察各地情形、及胡展堂同志、由俄京攷察俄國革命的經過、一齊由海參威到粵、在船上蒙各同志以極親愛的態度、護送各同志到粵、本黨同志非常感謝、而且各位同志以革命的經驗、來廣州指導我們、並予我們以團聚的機會、使我們抱有極親密的感想、故遂有極熱烈的歡迎、今晚我們歡迎新來粵的蘇俄同志、歡迎有革命精神的蘇俄同志、蘇俄同志素以精神上帮助我們、前時由蘇俄來粵的同志、在粵的工作已足令我們非常感激、而這回來粵的同志、其團結及互助的精神、更足令我們十二分崇拜、故我們不單是說幾句歡迎的話可以表現我們誠懇的態度、並希望各位同志指導我們、竭力援助我們、古人云「志同道合」、更可以見得到、於這次新來粵各位同志、與普通的歡迎會大有不同的地方、我們謹以極熱烈極誠懇的意思與諸君同飲一杯酒、(C)

國民黨第一次大會宣

[illegible]

華籍避難小孩一律不准啼哭

自近畿發生戰事。有政治關係或富有者。紛紛携帶金錢細軟及妖姬美妾。遷入東交民巷避難。巷內各旅館均有人滿之患。收費極昂。有某西飯店將平日堆置物件之空房騰出租客。既小且黑。每日且收房金十二元。尤怪者。華人如用厠所。每次須另納大洋兩元。住者均感不便。公而飯店司理人以中國人向來不講公德。任意嘈雜喧譁。有妨西人之安逸。因特在樓上各房門首貼一類似告示之招貼。凡係華人眷屬之小孩一律不准哭喊。此論一出。小公子之乳娘大爲其難。蓋小兒天眞爛漫。喜怒無常。何能禁止不哭。而無法制止。即被管理人嚴詞訶責。遂要求主人設法。遷地爲良。近來該飯店見華人眷屬紛紛遷移。更乘此機會。不准華人携眷居住云。

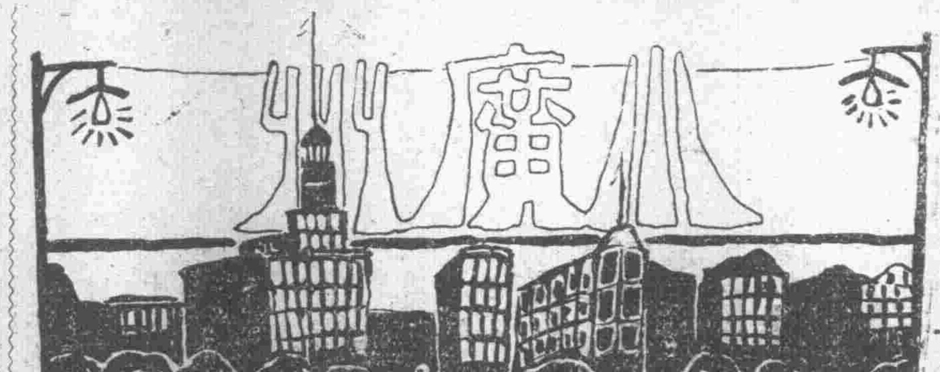

潮州之三點黨　海塵

潮邑之三點黨。其徒初多工商界人。遇有不平事。拔刀相助。有燕趙俠士之遺風。以是良儒者。歌功頌德。藉爲公理保障。而黨徒亦以此鳴高。束身自愛。且黨規嚴厲。凡藉勢作惡者。格殺勿論。於是良中之莠。見無利可圖。乃另樹一幟。名新三點。肆無忌憚。爲所欲爲。會衆均身藏利刃。式樣皆同。（長五寸。柄纒紅布。）爲入會後給發之利器。綁票擄劫等事。時有所聞。潮人亦司空見慣。不之異也。甚至言語之間。諱說「三」字。否則黨人聞之。即刃劘其腹。禍可不測。故潮人言三點鐘。曰兩點六十分。諸如此類。不一而足。以是人畏之如虎。即舊三點黨。亦莫敢與抗。毒燄滔天。官吏更不敢問云。

[illegible]積頗繁。色[illegible]未易辨認。其銷路亦廣。魚目混珠。不惜誤人。良深浩嘆。世傳化州橘樹。乃仙人羅辨種於石龍腹上。共九株。各相去數武。以近龍井署偏一株爲最。井在州署大堂左廊下。龍口相近者次之。城內又次之。城以外。則臭味迥殊矣。廣西孝廉江樹玉。曾著橘紅辨。謂橘小皮薄。柚大皮厚。橘熟由青轉黃。柚熟透總轉黃。閒嘗坐臥樹下。細驗其枝葉香味。明明柚也。而混呼之曰橘。且飾其皮曰紅。眞不惜謀利誤人也。

※※※

[illegible]以[illegible]。或配以著[illegible]補。或則加以[illegible]。取其[illegible]均無不可者。羊頭之臉肉[illegible]骨極脆。蹄尖尤美。故食法又比較[illegible]

羊肉較勝一籌。惟以黑草羊爲上。綿羊則未免羶騷矣。至羊之臟肺。本無可取。惟生腸至脆。但無人採用。祇一般製羊湯者。作街邊小食而已。

[illegible]水族中除海鮮外。其餘小魚之類[illegible]害多。春末夏初。此類小魚乃紛紛[illegible]市。舉其普通者而言。如白鴿魚[illegible]有殼魚。馬薺魚。盎頭魚。獅子魚等類是。

明蝦以冬令爲佳。朔風初起。蝦膏正肥。取黃油之明蝦。用干煎之法。以豬油烘鑊煎透。蝦油萃於頭。春之間。其甘香無可比擬。且煎之雖久。外皮略焦。而內肉尚滑。此其所以爲美也。或謂蝦之本質已燥

孫總理陵墓奠基影片之片段

今日在先施游樂塲開影

衙署積弊談　梁季文

粵自廉潔政府成立。即厲行新政。毅然決然。革盡官場陋習。剔除機關積弊。澄清吏治。遂得次第實現。于是一般魑魅魍魎。慣於諂諛鑽營。藉官發財。不惜禍國殃民之流。皆銷聲匿跡。作隱君子去。有此現象。是誠國之福。民之利者也。

雖然。所云積弊。亦彰明顯著而易于發覺者。始得從事整頓之耳。若皁隸之狡。吏胥之黠。所作所爲。類多神秘莫測。彼臨民上者。又惡得一一詳察。而芟夷之哉。

記者生長斯土。垂二十餘年。耳所觸。目所接。恒見夫出入衙門之傖。遑論在職在野。胥皆腦滿腸肥。一言不合。動輒致人奇禍。輕則戕產流亡。重則抄家滅族。旁觀者。爲之扼腕太息。而當局猶狂噬不已。嗚呼。孰令致之。同屬人類。何忍心[illegible]。豈吾儕小民。固應受此慘遇耶。興念及此。爰引一二事實。以證[illegible]焉。

（一）鄉人梁大。固一安份農夫也。因小有才。佃務之餘。兼管族中嘗產司公箱之額。爲人守正不阿。剛愎自用。致觸劣紳混名生閻羅之怒。當時清末。鄉中年必淸鄉數次。每次舉行。鷄犬爲之不寧。故有兵過如篦。賊過如梳之諺。尤慘者。逢人便鎖。良歹之判。惟決諸鄉紳一言。大概與紳有隙。援助之人遂遭囹圄。飽嘗鐵窓滋味。年復一年。營救之術已窮。且間月必有衙役到家敲詐。若入稟費也。抄批費也。買怕老監犯也。孝敬典獄官也。在需財。婪索無厭。家產因之蕩盡。釋放遙遙無期。恚恨交併。竟庾斃獄中。可憐大家驟遭大故。悽愴無已。而生閻羅。則撚髭獰笑。若大爲慶幸也者。此劣紳與衙役朋比爲奸。株連無辜之事實也。可悲也夫。

（二）鄉人某。執役於某縣署。其家。凡百器用。甚至熟煙草紙。皆取諸署中。且極豐阜。未嘗或竭。余異而詢之。據云。署中所需事物。輒開部向市肆取用。月結一次。故經手者。例得向店肆預取。或以少報多。彼賬房先生。但知折扣中飽。此中利弊。懵然罔覺也。

嗚呼。上下交征利。國安得不貧。斯雖瑣屑不足道。然亦衙署積弊之一端。餘如下鄉公幹。如驗屍、催粮、等差。種種需索。更書不勝書。深望衰衰諸公。一注意及此。使窮鄉僻壤。貧弱小民。僉受其賜。則記者所馨香禱祝者也。（乙）

茶經（續）　文

一德路「一園」。設於南益市塲之上。結構頗爲得體。每層樓上。劃分前後兩座。中隔小欄。二樓不賣茶。留爲夥計寢室。三樓前座二分。後座三分。陳設頗有可觀。光線尚非黑暗。四樓唱女伶。茶價增收爲前座一毫。後座毫半。歌壇即在井欄交界處。每當午夜兩市。笙管敖曹。一般顧曲周郎。聚精會神於絲竹之間。無復知盧陸風味矣。四周陳設。狀如西式。後座之毫半茶樓。玻窗向南。光線充足。好風時送。窗明椅淨。尙不愧稱。茶役招呼。頗稱周到。如遇茶客揭盅太久。茶僮忽略遺漏時。司櫃者輒指告茶僮。促令泡水。以視別家之「各顧各」及「懶理」主義者。誠不可同日語。桌上餅食。每碟半毫。餅甚鮮明。堪以佐茗。點心則平常不足道。燒賣餃子之類。每碟皆半毫。陳陳相因。絕無特色。麵質雖佳。惟湯水欠缺。勿論碗麵窩麵。食時咸有水哉水哉之嘆。仍無可取也。

游騄小刼（十九）　棣廬

兩日後。秩平果愈。然痴態常作。蕪山亟與福奴商院。挾而登車。送之返省。顧秩平猶繫戀不忍去。常常迴首。盼與院中女護士一面。此時仁愛醫院層樓之上。果辟立白冠縞服之人。第諸人爲觀狂漢而來。初非送別。然而秩平則大樂。謂此行爲不虛也。

秩平之母。以其子往省外祖。意以村居靜養。可已其夙疾。蓋秩平幼時即有腦病。其母秘不告人。及賦悼亡。益足增其愁緒。初不料又在鄉村之間。乘騾一跌。故其病更深矣。

秩平歸來之夜。枕席不寧。時聞囈語之聲。其母訝之。夜深不寐。入見其子。則帳影沉沉。燈光黯淡。秩平趺坐於榻間。自招其手。若與人語。其母駭甚。知夙疾又發。乃緊握其手。按之寧臥。顧秩平力暴不能制。母乃厲聲叱之。秩平腦潮頓落。能辨其母。不禁抱母狂呼曰。母乎。兒已在醫院得一妻。彼人愛我至摯。吾弗憂無婦矣。言次忽又大泣。嘿然暈厥。

五分鐘後。秩平復甦。惟已失本性。目中亦不辨人。其母但有哀泣。遣人守之。嗣此秩平遂成狂人。仁愛醫院中女護士。每當月白風清之候。猶以此事資爲談柄也。（已完）

廉價贈品

廣州双門底世界書局

陰歷三月十五日起　至四月三十日截止

特別大廉價大贈品

向售七折八折現在祇售四折五折更有特別便宜祇售三折或三折以下者……

預備二十種贈品奉贈諸君請諸君注意！

■購書滿實洋五角者　得將下列贈品任意選取一種
五彩羅紋信封一扎　美術香箋一本　三尺名人楹聯一副　最新中華全圖一幅

■購書滿實洋一元者　得將下列贈品任意選取一種
布面新式日記一本　彩印信箋一本　三尺字畫掛屏四幅　精印美女畫片一張

■購書滿實洋二元者　得將下列贈品任意選取一種
美術毛巾一條　白銅筆架一座　寒暑表一支　精巧書立一對

■購書滿實洋五元者　得將下列贈品任意選取一種
精美衣刷一只　潔白象牙筷一雙　風雨表一支　上等檯球用具全副

■購書滿實洋十元者　得將下列贈品任意選取一種
精印四季畫屏四幅　京白銅墨盒一只　上等煖水壺一隻　上等自來水筆一枝

贈送贈品只以本局圖書爲限外版書籍文具用品等俱不在此例

本局爲酬答各界諸君一向惠顧之盛意。並推廣營業起見。特向上海總局運來大批新書。舉行春季大廉價。向售七折八折。現在祇售四折五折。更有至三折或三折以下者。且門類齊備。無論何種書籍。俱經編纂。非其他可比。以供各界人士之採購。內容材料。莫不豐富詳盡。切合學者需要。俱係專門人才。印刷之精雅。裝訂之考究。早已有口皆碑。無庸贅述。至若紙張之潔白。定價之低廉。亦比衆便宜。再加以此次之廉價贈品。更屬機會中之機會。請勿錯過此大好機會也。其欲以最低廉之代價。而購最精良之好書。更得最切實用之各種贈品者。

函購諸君注意

上列贈品恐郵遞不便故外埠函購一律改贈書券購書五角贈券一角購書一元贈券兩角多購多贈依此類推郵滙不通之處郵票代洋加二伸算（如郵票一元作毫洋一元二角）寄費加一來函務請掛號以免遺失

學校家庭適用

地圖

調查正確　畫製精密　印刷清楚　彩色鮮明　既便翻閱　又便懸掛

書名	裝訂	價目
高小中華民國分省地圖	全一冊	六角
高小世界分國地圖	全一冊	六角
中華民國大地圖	彩印一大幅	一元二角
最新中華民國分省地圖附說明書	全一冊	一元六角
世界改造大地圖	彩印一大幅	一元六角
甲種世界改造分國地圖	附地名表地誌各一冊	二元
乙種世界改造分國地圖附說明書	全一冊	六角
最近北京全圖	彩印一大幅	四角
最新上海市全圖	彩印一大幅	五角
最新南京全埠地圖	彩印一大幅	五角
杭州西湖全圖	彩印一大幅	三角

中華書局發行

（丙58）

婦女問題

婦女問題雜談　陸費逵著　一冊一角半

本書用語體文，討論各項婦女問題，或根據事實，或發表意見，均對症發藥，毫無忌避．目如左：

（一）賢母良妻和賢父良夫（或淑夫）（二）男子也應該學些裁縫（三）內助和外奴（四）丈夫女（五）新賠錢貨（六）老小姐（七）如來妾（八）米麵夫妻（九）爲甚麼不離婚（十）再嫁問題（十一）白髮紅顏新嫁娘（十二）自由戀愛和獨身主義（十三）戀愛結婚與結婚戀愛（十四）自由婚制（十五）人格是擇婚的標準（十六）女子職業難（十七）小馬夾（十八）私生子　附錄　女子教育的急務　東胸背心

女學叢書

書名	冊數	價目
婦女作文談	一冊	六角
中國婦女美談	一冊	九角
[illegible]	一冊	二角半
[illegible]	一冊	五角
[illegible]	一冊	三角
[illegible]	一冊	四角
[illegible]	一冊	一角半
[illegible]	一冊	二角

婦女用書

書名	冊數	價目
中國婦女文學史精裝	一冊	一元四角
結婚論	二冊	二角
育節制論	三冊	三角半
女性衛生常識	一冊	一角半
女子生育法	一冊	一角半
兒病治療法	一冊	一角
小兒食譜	四冊	四角半
素食譜	一冊	一角半
家庭食譜	五冊	五角
家庭食譜續編	五冊	五角
家庭食譜三編	四冊	四角
婦女寶鑑精裝	五冊	五角
[illegible]	三冊	三元六角

中華書局發行

（丙76）

飲冰室文集著作權聲明

梁任公先生飲冰室文集（原名全集）在前清光緒壬寅由廣智書局印行當時著作權法未公布梁先生又因國事關係遁荒海外以致坊間翻刻亦未查究民國五年梁先生復加增訂由本局出版去年又大加增訂較前多至數倍分訂八十冊正由本局用聚珍倣宋版排印發售預約著作權仍爲梁先生所有委託本局代表一切坊間翻印壬寅舊刻不止一本茲特代梁先生登報廣告以前售出者概不追究現存之書及底版請就近交上海及各埠中華書局代毀此後如再發見私印本定行依法追究不再寬假特此佈告伏希 鑒察

上海中華書局有限公司謹啓

（丙95）

中華書局

碎石版

堅牢耐用永不破碎

大批運到售價從廉

各屬新聞

沈崧就市政廳長職詳情

（佛山）市政廳於去月三十日成立、並行奠基禮、是日奠基及市長就職禮典、在涌邊南普橋外田間舉行、午刻十二時、省政府派出授印委員、已經先到市政籌備處、市長沈崧及衛隊等、至行禮地點、如儀行禮、遂由市長沈崧躬親將基石安奠於此田內、石之四便以隸書書刻事實、文曰「中華民國十五年四月三十日、爲佛山市成立之日、市長沈崧、謹以至誠代表國民政府、爲市民立此基石、以垂久遠」禮畢、一時半散會、查是日市廳早已通告行禮地址、指導路徑、以便市民參觀、故午間雖天色陰霾、但市民以此慶典、空前未見、蒞塲參觀者極衆、遂由市保安隊第一第二兩大隊部、派出隊兵、沿途放哨、以爲綏靖之保護、至各警察區長、及保安隊長、亦一律到塲鵠候行禮云、

荷塘門禍之原委

（新會）荷塘械鬥慘劇、迭誌前報、茲調查其肇禍原因、緣篁灣匪首李新、外海匪首陳謙、與深涌匪首胡佳、初本同樹一幟、後因權利衝突、遂致分立堂號、互相仇視、故胡佳急欲報復私仇、邀集同黨二百餘人、欲攻入篁灣、牛擒李新陳謙以洩忿、惟李族防範綦嚴、致胡黨不能通過目的地、當時胡佳部下容毓垣、見釀成巨禍、誠恐波及、出作調人、務使兩方和平解決、詎料李某與匪黨李新陳謙、不接受勸和條件、於本月十二日、賄串某某及鄰近各鄉土匪、借彈壓爲名、分途擁入良村容姓、三丫雷邊黎姓、除任意屠戮人命、刧掠財物外、且將各祠宇焚燬一空、兩姓男女逃避鄰鄉者數千人、沿途哭聲震天、慘不忍聞、綜計此事之原委及禍端、實由李新勾結陳謙及鄰近各鄉土匪所釀成、致容黎兩姓、演成焚族之慘禍云、

、連聲海、高奇峯、高劍父、温其球、李耀屏、劉爾寰、容星哲、及市立各校、已紛紛將傑作送會、預備陳列、屆時定有一番大觀也、

學務消息

南大排黨風潮之近聞

▲驅逐請願農科生事不敢行　▲聯絡河南鄉團政策之失敗　▲派走狗赴港聯絡反革命派　▲反動派搗亂區黨部之陰謀

南大排黨風潮、發生經已匝月、茲將最近情形、採錄如下、

（不敢革除請願之學生）前農科生有十人余宕、加入各界請願嚴懲南大、南大當局、恨之刺骨、擬盡行驅逐出校、但因種種原因、此事卒不敢行、現南大已將此事擱置矣、

（校內走狗之宣傳政策）南大自無理驅逐三同志後、即用大帮宣傳費、以爲宣傳、曾印發種種印刷品、分寄各地、近日該校更派畢業生冼某秘密赴港、以圖聯絡在港之嶺南舊同學、及反革命人物、使助該校攻擊校內之國民黨員、但聞無甚結果、

（聯絡鄉團計劃之失敗）河南七十二鄉鄉團、早已恨南大刺骨、近日因排黨潮發生、各鄉均欲乘機報復、南大因此大爲震恐、近派人與鄉團接洽、欲校內之義勇團與鄉團聯成一氣、但河南鄉團已嚴行拒絕、帝國主義之嶺南大學、殆無處不受人拒絕也、

（反動派欲搗亂區黨部）嶺南之反動派洪高煌等、平日高談耶穌基督、實不知國家爲何物、對於校內國民黨員、尤加仇視、此次受學校主使、爲虎作倀、已令人非常憤恨、近日洪等尤爲無恥、竟欲運動一班反動派入黨、以圖在區分部搗亂、此種反動派搗亂手段、原不爲奇、洪等不過效西山會議之手段、適足以見其無恥而已、聞洪前當衆解釋革命、謂革命爲改良、曾大受南大黨員之譏笑、

廣大學生會組織五月各項紀念籌備會

—準備作大規模之運動—

廣大學生會、以五月爲紀念最多之月、如「五一」之勞動節、「五四」之學生運動、「五七」「五九」之國恥、「五卅」之慘案、皆爲極有重大意義之紀念、故特于昨廿九日召集中樞委員會討論此事、結果、議決組織「五月各項紀念籌備委員會」辦理一切、作種種大規模之運動云、

聖三一學生請願收回教育權

聖三一教會學校、日前發生該校收師侮辱學生事、致全體罷課要求學校當局、向我政府道歉、竟遭拒絕、全校學生、遂決議堅持到底、無論如何、誓不回校、一面請求政府實行收回聖三一教育權、即于卅日十二時、舉行大請願、集合罷課生二百餘人、各持紅白旗幟、大書請願政府、收回聖三一學校、列隊分往國民政府、省政府、教育廳各機關、呈遞請願文、經陳秘書長、許教育廳長、分別接見學生代表、溫詞慰藉、着靜候政府辦理、務必有以慰一般學子之望云、

[illegible]

各校書畫比賽會揭曉

廣州市市立小學校敎職員聯合會、月前舉行各校小學生書畫比賽會、昨日經已揭曉、查寫字卷由任元熙評閱、取列第一名者、初小三年級甘鳳琴（卅九國民）、四年級林自強（廿一國民）、高小一年級黃大鏘（八高）二年級符國樑、三年級劉振漢（廿四國民）、漢畫卷由容星哲評閱、取列甲等者鄧煥新（廿八國民）、孔辯通（十三高）、水彩畫由胡根天評閱、取列甲等者廖譽光（二高）、葉耀卿（四高）、劉燊祥（三國民）、王益論（廿四國民）、鉛筆畫卷取列甲等者何錦濤（廿四國民）、張杰元（八高）曹坤元、（六女高）吳麗棠（二高）李兆强、（四高）沈瑞華、（八高）蕭榮芬、（廿九國民）梁慧嬋、（九國民）以上取列各生、伍市委員長、均有獎品發給云、

同濟大學學生會對學校迫令填寫誓約書宣言（續）

去年學生會因校中當局辦事有甚多未週到之處、使學生方面、感受無窮之痛苦、乃集全校同學對於學校現狀改革之意見、著爲一書、名之曰同濟生活、蓋欲以輔助學校當局對於校事之進行、就中如醫科校舍問題、敎員問題、設備問題、工科[illegible]問題、工廠問題、中學部宿舍[illegible]、全校衛生問題、皆就學生所[illegible]痛苦切實言之、冀以使當局[illegible]、然究其結果、則痛苦依然存在、而學校當局厭惡學生會之心反愈切、此其必欲摧殘學生會者又一也、總之學生會自成立以來、因學生切身利害之關係、對於學校當局、不免取督促之態度、學校當局、因此不能如往日之可因循苟且、任意進行黑暗秘密之企圖、於是處心積慮、必欲一舉而破壞學生會之根基、但此種苦衷、惟當局者可以自相聲訴、不足以明示天下、乃異想天開、迎合社會上一般人之心理、誣學生會有所謂政治意味、夫學生會自成立以來、其進行之[illegible]作、已如上述、究竟是否[illegible]社會公評、即所謂政治[illegible]指五卅之運動中[illegible]

開會時、校長即到會痛陳此次事之悲慘、且勸學生不必多荒學業、只可停課一二日以誌哀、或聯合淞實各團體開一大追悼會、以表良心上之哀悼、因此我學生會乃有三月二十六日之停課、二十七日之追悼會、當追悼會開會時、學校當局、且親臨演說、勉勵在塲同學、繼續爲國奮鬥、其時除我全體同學外、在塲者尚有上海來賓、及淞寶各學校學友、不下千餘人、衆耳所聞、我輩決難虛構、豈意事經二日、即有追令填寫誓約書之事、突如其來、醫科同學、更因此而被迫全體停課、此中變化、眞可謂神鬼莫測、若謂學生會前項行爲爲不當、則學校當局何以不加反對、而且加以贊助、若謂爲當、則此誓約書爲何而來、事前既未宣布理由、事後又加以如此重大之壓迫、此種手段、惟有主人施之於奴隸則可、堂堂大學生、無端受此汚辱、不但身受者認爲人格攸關、誓死不能承認、即爲全國學生人格計、爲中國敎育名譽計、又豈能容受此無理之壓迫乎、現[illegible]我全體同學、對此已一致反抗、[illegible]任何犧牲、亦所不惜、蓋學[illegible]至此、無可奈何矣、嗟乎、國難未[illegible]妖孽滋多、瘴氣靡空、波及敎[illegible]人等雖不得[illegible]抗

全省老饕大運動

世風尚競物質可以敎亡時序變遷食品不宜守舊蓋人之腸胃每因天氣而轉移物之膏腴亦循時候而發育所以聖人有不時不食之要旨也我四大酒家每屆徵集時菜荷承諸君賞識歷歷可稽唯多食必厭人之恒情此又不能不再費心思重翻食譜者也現更愈出愈精較前尤好務求惠顧者之滿意至謂譸張爲幻惟利是圖此等欺人自欺之事本主人輒有不取迨此菜所用原料均名貴上乘最有價值之品資本若干亦不追計及仍照上屆價格暫收三十六元其取值是否克己惟有聽候食者之裁判毋庸本主人之嘵嘵置辯也至若西園之鼎湖羅漢齋大三元之六十元大包翅以及時菜之精良地方之雅潔招待之殷勤筵席之周到以上種種乃四大酒家良好之點社會久已知名另有文明結婚禮堂絢華燦爛壯麗堂皇誠結婚最適宜之所在也敬告諸君幸爲垂顧

全棹十大件

紅燒大鮑翅　花王釀雙鴿　環珠大鮑片　雀肉掛爐鴨
大液千層鱸魚　萬壽蟠桃鷄　玉扣連珠　華袖掩金簪
雲水飛潛　桂香蹄露　四熟葷　二京菓　二生菓
伊府福祿麵　四小菜湯
甜點心

蒙用此菜請預日通知外賣加一伸算

惠愛西路西園酒家　長堤海珠前大三元酒家　披露

（介紹眼耳鼻喉專門醫師）

陳汝掄

陳醫師服務博濟醫院充眼耳鼻喉科兼驗眼配鏡主任醫生幾十年曾充廣大醫科學院并夏葛醫大公醫醫大等校眼耳鼻喉科敎席學術優長求諸當世不可多得現與博濟醫院脫離職務假西堤潮音街口八號二樓爲醫務所用特介紹俾求診者知所問津焉

介紹人　周演明　伍朝樞　陳策　黃旭昇　司徒朝　李寶祥　伍大光　蘇耀宸　羅翼羣　褚民誼　陳其瑗　關恩佐　姚公圃　梁明軒

省梧宜安輪船

本輪常川來往省梧有炮艦沿途護送準期三月廿五日落貨廿六早啓行順搭梧州沿途各埠貴客光顧請爲留意
省泊海關前　梧泊天成安和棧
省代理新基西　三水代理萬福隆
華商全安輪船公司啓

中華海員工業聯合總會啓

◎◎啓者敝會自罷工回省全人多有患疾病者蒙馮淸泉大醫生贈醫贈藥得而痊愈者以數百計誠醫界中之聖手也全人等愧無以報特登報鳴謝

廣州惠愛中路　寶豐　精製徽章　足金首飾　電話總局壹仟伍百壹拾壹

[illegible]典禮紀念景畫

星期一日在長堤先施天台游樂塲影[illegible]

特別刑事審判所佈告

爲佈告事照得王葦航逆產侵占第一九五號附抵案業經本所判決自應將該被告人產業查封拍賣茲將被告人王葦航產業亟應定期拍賣備合行佈告仰商民人等一體知照如有願意投買者請查照後開條例屆時來所競投可也此佈

計開

（一）第十甫新門牌第又一百零一號面積二十七井四十三方尺三方寸底價定一萬三千〇七十八元（二）第十甫新編門牌又十八號面積七井〇七方尺一十五方寸底價定六千八百九十元（三）寶華北街新門牌第十一號面積十井〇三十七方尺二十二方寸一層樓底價五千五百九十元（四）寶華北街新門牌第九號面積七井六十四方尺二十七方寸一層樓底價定四千〇三十元（五）十一甫新編門牌第六十九號面積五井五十七方尺二層樓西式底價定六千三百八十四元（六）長興里新門牌第十二號面積三井七十一方尺二層樓西式底價定三千〇七十元（七）寧溪橫街新編四十二號面積三井七十三方尺二層樓西式底價定三千〇七十元（八）西關寶華北街新八號屋一間面積華井四井一十三方尺地價每井估價三百元上蓋每立方英尺估價五仙上蓋連地全間估價一千六百六十元、定五月十日下午三時在本所拍賣、各拍賣人臨時投承須繳底價二十分之一保證金方許競投如投得後限七日內將價繳所以憑發給執照管業逾期不繳即將保證金沒收其投承不得者將保證金當塲發還、四、拍賣事務由本所會計處經理如欲知詳細內容及須觀覽各屋業者可先期來所接洽以便派人引看

中華民國十五年　月　日

醫學士曾靄民　統理男婦內外全科注射六零六新法注射治療　寓廣州惠愛中路昌興新街福仁醫社

苦海慈航　醫學士曾靄民乃當代戒煙名家早已頌聲載道無庸贅述鄙人兄弟兩人均陷黑籍先後到曾醫士處就戒皆是

三天斷癮一鋪成功　苦若戒烟期內毫無辛苦者洵可謂苦海之慈航也爰誌數言以謝大德俾戒烟諸君知所問津焉

神效戒烟藥水

留醫包戒　每日吸烟一錢者房膳藥費共收二十元加癮一錢增收十元　如不斷癮各

寶璧還

黑籍明星　鄙人詳悉曾靄民醫生包戒洋烟最爲神速三年以來先後由余介紹前往戒脫者凡二十餘人確三天斷癮無辛苦後患名醫良藥有口皆碑竊念吾粵同胞陷于黑籍者衆茲用最誠懇之言宜告諸君如有欲戒煙者請勿思疑立下決心速到曾醫生處就戒爲盼

淸遠周心墟　梁華璧　梁耀廷同頌

曾靄民神效戒煙水　日吸一錢烟者服五元庄二錢者十元庄三錢者十五元庄三天斷癮一瓣成功零沽批發一律歡迎（戒煙章程函索即寄由郵匯購寄費加一）

廣州萬福路南華公司馮達純敬

▲廣東青年第三期目錄▼

▲理論與批評
廣州學生運動的過去現在及將來　沈寶同
國民革命與階級鬥爭　黃居仁
國民革命過程中的學生運動　莫倍白
青年在國民革命運動中之位置及有之應其覺悟　浩秀
爲國民會議告中國青年　黃居仁
敬告廣東的女界青年　蕭嘯雲
廣東平民敎育運動的過去現在及將來（續）　壽華
▲各地青年運動概況
海豐的學生　張肇志
博羅的學校紀畧
梧州的學校紀畧
省港青工大會運動
本部召集全省青年運動人員大會通告
惠陽敎育和青年
香港的青年狀況
南雄的學生及敎職員　耀先
廣州青年運動消息

廣東全省學生聯合會啓事

本會辦事處暫設在廣東大學內（即在廣州學生聯合會辦事處）各界函件請照賜交爲盼

……先生……奮鬥……未竟全功凡屬……先生死矣遺囑尚存我輩責任愈加重……及此特呈奉中央執行委員會准予金鑄先生遺像附刊遺囑廉價發售俾後死者各佩一章以作座右書紳之意凡有血氣想必如聞其語如見其人愈加警惕也特價三角購者從速

總發行 廣州市惠愛中路昌興街 **慶和金鋪** 電話九百八十二號

代理處 惠愛中路瑞雲樓紙張店 永漢路萬華綢緞莊

善醫血症

老城龍藏街仲聖中醫院善醫血症凡新舊染有吐血嘔血咯血唾血咳血汗血鼻血痔血尿血婦女血崩等症屢經醫血專家診治無效者到院留醫或就診或延院醫到診者均能包醫全愈欲愈血症者請快到院

院長伍嶽謹啓

仲聖中醫留醫院

老城惠爾東路龍藏街、仲聖中醫院、開辦數月、醫愈人千人萬、病無內外大小、到院輒愈、遠近來醫者、每求在院留醫、現因各方環請、在院設留醫房數十間、留醫大堂一座、四圍花木環繞、空氣光線充足、雅潔可愛、洵爲老城獨一無二之始創中醫留醫院也、欲養生者、請快到院、院長伍嶽敬啓

請注意 廣州真光公司

十八甫街與槳欄街馬路交通阻碍本公司暫改由舊荳欄街來往賣物場酒菜茶室理髮映相各部照常營業天台游樂場花解語第一女班亦如常演劇諸君光顧無任歡迎

馮澂醫生

寓舊寶華……診症時間 上午八時至十二時

幸勿誤會

敝號承辦軍學各界服裝及皮革用品歷有年所向無分設枝店及與人担保揭借等情近竟有人用同樣字號或顛倒其名經營同樣事業致一般交易者時生誤會茲爲避免轇轕起見嗣後各界與敝號來往請認明敝處地址（惠愛中路門牌三拾號即舊廣府前）庶不致誤特此切實聲明

中華民國十五年四月吉日 惠愛中路昌興軍服店啟 一三二卯

大新滙寄銀両之利便

啓者本公司自增設滙兌部辦理省港澳及內地各埠滙寄銀両以來快捷妥當已蒙各界諸君所贊許今年更將省城方面擴充特別通融辦理在省代滙各埠銀両無論多少或憑單到收或按址送到均任尊便若屬大宗欵項尤爲相宜貴客光顧請到本公司總賬房滙兌部面商爲荷

省港大新公司滙兌部謹啓 一四一卯

檢舉告白

閱報載有四會縣黨部控李縣長瀆職違法背黨圖私一案查李縣長爲全縣所愛戴永漢等絕不贊同此舉除分呈檢舉外用登報端聲明

四會縣黨部執行委員廖桂芳黎永漢鄭雨葵啓 卯十二

醫痔之王

醫痔名醫陳璞生

……先生……有五年……目的今來粵……痔痛之奇能已爲各界所稱頌鄙人內……大便痛苦難堪前在滬漢求醫均不能……服務特求……先生診治施用最新法……肛門繼用注射與電療無痛無熱行動自然不及五……天然枯脫苟非經驗宏富手術精明曷克獲此奇效醫痔之王眞不虛傳矣謹此鳴謝

◉陳醫師醫所在一德西路四百零八號（電話總局一九六號）

廣州市高第新街門牌第十三號 湖南陳伯豪啓

李其芳醫師啟事

敬啟者鄙人前赴日本參觀醫學大會臨行匆匆未及通告甚爲抱歉現已返粵仍設診於西堤潮音街口中華藥房二樓電話總局七二九 辰九

調查廣州市電話所委員會中國機器總會代表員馬東啓事

市黨部前因整頓電話所起見着監察院與工務局及……會三方面臨時組織調查委員會先從調查積弊入手東忝本會代表職務當經以調查管見所得呈報市黨部深知電話改善之法當注目者僅下列五條（一）電線改用銅質俾易引導電流（二）電桿之相距以一百零五英尺爲佳（三）電之質以堅實正直爲美（四）總線宜加增（五）用戶出入支線宜改用膠線各點而已查日前報載調查電話積弊報告書內載有謂修理之不力謂工人過多之弊謂宜裁汰工匠謂宜聘用老練四則條文並非東所提出不過調查委員會合三方面意旨之報告與東當日所呈報改善之法原不相涉實非東個人意義也特登報聲明此啓

民國十五年四月三十日 卯二九

恭頌封川縣楊縣長德政

封川縣長楊宗炯秉性廉潔辦事認眞自蒞任以來對於興利除弊無不悉心籌畫以期福利民生前月邑內五區良心寨羅源二村被匪佔踞居民數千被困重圍勢將全數被禍幸得楊縣長聞警星夜親督軍警民團馳救援卒將股匪擊散拯救無數生靈復將三區上里匪巢先後勦辦惟匪區遼闊此拿彼竄雖不能根本肅清關於善後計畫及整頓團務不遺餘力并代各區民團呈請上峯備價給領子彈以期團力充足永除匪患如楊縣長者誠可謂關心民膜保民若赤爲吾邑改元後下可多得之縣長者也特登報端以彰德政

封川縣第四五區團紳 伍祝華 伍洛勳 梁威揚 孔祥和 黎運陞 歐耀廷 梁耀棠 暨公民等敬頌 二辰

虎門要塞司令部王文翰啓事

文翰不敏服務黨國近蒙各親及遠道來投或函薦才能者日有多起虎門雖當要衝無如事少人浮惟限于位置及事實未能接待一一答覆私衷疚抱愧良多用登報端諸祈原諒謹啓 八辰

戴迪康知悉

兒久不歸母憂勞成疾今已瀕危倘或運歸必難見面速歸爲是 母謝氏白 三辰

恭頌良好政府及賢明法官

崇光日前被人誣告附逆幸蒙別刑事審判所查明依法判決宣告無罪有此良好政府及賢明法官凡屬國民同深感戴矧崇光身爲黨員此後更當竭誠擁護國民政府繼續先總理遺囑努力三民主義特登報端恭頌并宣傳政府德意

中國國民黨黨員陳崇光號星舫謹啟 十辰

政治週報第九期已出版

本期要目

廣州三月二十日事件 慕韓

省港罷工的過去和現在 秋人

東江各屬行政會議紀畧

……天……（國民黨……）

澳門之葡政府、……其侵佔我國土地之陰謀……不始於今日也。試最近所……之事實足以令吾人注意者，如：

（一）十七日駐華葡……界之葡兵百餘名，闖進華界，用機關槍向糾察隊掃射；事後，並在該處佈防。

（二）廿五日葡兵再次將截緝私運之糾察扣留。

（三）昨日本報載：澳門葡政府，又有在關閘外建花園以圖侵佔灣仔之陰謀。

此三件事（參觀連日本報），皆爲最近所發生者。而其最毒之策就是：開設咖啡館。以收買鄉人之感情；嗾使土匪在該處擾亂而藉詞出兵。窺其用意，直欲借此以圖佔據前山灣仔一帶。其計誠險且毒。吾人誠不能輕易視之也！

夫關閘以外，爲我國領土，葡人竟然不問主權誰屬，而在此任意妄爲，其蔑視我國之心，已極端可惡；而其蓄謀欲借此以爲侵畧之地步，則尤令人髮指！吾人即至愚，寧能任之耶？臥榻之旁，不容他人鼾睡，葡人凌我至此，尚何能忍受！

至若兩次之越境行兇，此不過帝國主義之獸性表現，其借端挑撥，亦欲行其詭謀耳。

噫！葡人敢於如此强橫，殆以我爲可欺耶？吾人當團集力量，誓死與之抗爭也。

於二日在廣大開會、討論籌備「五四」事宜、到者有中央青年部、省青年部、中華全國總工會、罷工委員會、省農會、統一各界人民代表大會、全省學聯會、廣州學聯會、香港學聯會、婦女解放協會等團體、公推省聯會代表沈實同主席、許子彬紀錄、主席宣讀總理遺囑、宣佈開會理由、並舉出各團體担任各部工作、決議案、（甲）開會日期、（一）定三號晚七時在廣大禮堂開演講大會、請各名流蒞會宣講、（二）定四日午十二時在廣東大學大操場開紀念大會、由各界團體通告所屬一律參加、（三）四號晚在廣大……開……大會、（乙）經費問題、由各團體……、（丙）推定大會主席、以中央黨部中華全國總工會、省農會、全省學聯會、市商會、廣州學聯會、香港學聯會、統一會、罷工委員會担任、（丁）定三日上午九時開各部主任聯席會議、暫借廣大內廣州學聯會爲辦事地點、時已三時許、遂散會、

○ ○ ○

廣東全省學生聯合會籌備紀念「五四」運動

▲舉行示威巡行演講及游藝會

▲各部在一日上午開聯席會議

三十日下午一時、廣東全省學聯會爲籌備紀念「五四」運動起見、特召集廣州香港學聯會各校學生會、國民黨中央青年部、省青年部代表等凡數十人、乘推畢磊主席、李振書記、議事情形如下、（一）恭讀總理遺囑、（二）討論紀念計劃、決定、一、三號晚在廣大禮堂開演講大會、敬請青年運動導師蒞會演講、二、四日正午十二時、在廣大操場集合舉行示威大巡行、三、是晚在廣大禮堂舉行游藝大會、（三）紀念會定名爲廣東青年紀念「五四」運動大會、（四）分配工作、總務部正主任中央青年部甘乃光、副主任黎樾廷、謝瀛洲、佈置部正主任許慶松、副主任黃劍英、余日焜、交際部正主任莫滄白、副主任藍至堂、龍錦雲、游藝部正主任李振坤、副主任郭信堅、陳興華、演講部正主任沈實同、副主任張漢儒、余心、出版部正主任郭壽華、副主任李振、畢磊、文書股許學彬、理財黃丕烈、庶務袁振鐸、招待股陳濟源、糾察股朱燧元、（五）經費問題 請一青年部補助、并各團體認捐、（六）籌備處辦事地點、定在廣州學聯會、并定於五月一日上午九時、在籌備處開各部聯席會議云、

全省教育大會開會之第一日

五月一日在省教育會禮堂開會

廣東第六次全省教育大會、于一日在省教育會禮堂、舉行開會禮、各屬教育機關學校等代表到大會報到者共三百九十人、全體出席、各長官赴會者、有教育行政委員會甘乃光、教育廳長許崇清、廣東大學校長褚民誼、省黨部代表黎樾庭、市黨部代表陳其瑗、伍市委員長代表伍大光、暨省督學各學校代表等四百餘人、是日教育會門首高搭牌樓、大書廣東第六次全省教育大會字樣、會場內懸掛孫總理遺像、黨旗國旗週番旗、頗爲莊麗、上午九時四十分開會、由金曾澄主席、孔昭棟宣佈、奏國樂、向國旗黨旗孫總理遺像行三鞠躬禮、宣讀總理遺囑、主席宣佈開會理由、請長官勉詞、許崇清演說、請教育行政長官勉詞、甘委員乃光演說、來賓會員演說、褚民誼黎樾庭陳其瑗等均有演說、奏樂、茶會、拍照散會、是日爲開會之第一日、依照秩序行禮後、對於各種提案、未有討論、由一日起、依規定會議時間、每日上午八時半至十一時半爲開會時期、又查該會接到各種提案百數十種之多、以十日會期、每日只占三時之少數時間、而議多數之提案、恐未能一一議決、由某高小學校校長提議、先行組織審查提案委員會、將百數十宗提案、審其大小輕重、分類歸併、然後提出會議、則討論易於貫徹、已擬具提案、於二日提出公決云、

▲主席宣佈開會理由

今日爲第六次全省教育大會開會之日、全省教育大會、自民國十年開了第五次後、至今始舉行第六次、相隔四年之久、方能舉行、種種經過情形、實生無限感想、回憶第五次開會第二年、政府出師北伐、軍事倥偬、是年六月陳逆叛亂、先帥蒙塵、民國十二年滇桂軍入粵、先帥居留上海、省會現羣龍無首景象、頻年發生戰事、各地亦在兵燹之中、民國十三年則罷工罷市、且値商團事變、種種紛亂景象、予吾人以不安寧、十四年總理北上、不幸殂逝、無何而各地慘案相繼發生、劉楊叛亂、省港罷工潮亦接續而起、凡此數年、皆受各種影响、故第六次教育大會、迄未舉行、現下廣東統一、國民政府從事建設、對於教育方面、亦有教育行政委員會從事考察、教育事業、自可發展、現下召集開第六次教育大會、爲解決

要聞二

徐謙遇害消息不確

徐之夫人沈儀彬已有覆電來粵証明

自報載上海電傳徐謙有被害消息後、國民政府方面及在粵諸同志、均以未得正式電報、無從証實、紛紛去電上海徐夫人沈儀彬、詢問徐先生是否確已遇害、昨午某要人已得徐夫人覆電、謂季龍先生在京并未遇害、勿念、希轉粵中各同志勿介、并申謝忱云云、

公葬韋德烈士詳情

四月卅日在東園前發引

各社團往執紼者數萬人

卅日公葬擊殺洪賊兆麟之韋德烈士於黃花岡鄧仲元先生之右鄰、中央黨部省黨部國民政府省政府各軍部各界要人、各社團各代表前往執紼者達數萬人、茲將詳情分誌如下

（東園前之佈置）事前由治喪處在該園中央搭棚一座、作爲停柩之用、棚前搭一牌坊中懸生花橫額、上書「精神不死」、棚前懸韋德烈士之橫額、伴以「熱血滿腔、捨生取義、英名不朽、爲黨除奸」之花聯、棚內停烈士靈柩、中懸繞以生花之烈士遺像、園之東北角設一發到處、

（靈車之佈置）靈車係粵光製燄公司之運柩汽車、十一時半、乃移靈柩於車上、罩以海員工會特製之繡有仙鶴之黑緞顧繡四角懸掛特製之數生花圈、及黑緞製成之錨罩、頂立一佛像、

（發引之情形）十二時由東園出發、沿東堤至天字碼頭入永漢路惠愛路入東東沙馬路以達墳場、孤兒院樂隊先導、次爲聯義社社員、罷工糾察隊、烈士遺像車、各工會、各團社、中國國民黨各級黨部、海員工會、國民政府職員、靈車、烈士家屬、及親友、第三軍軍樂隊、罷工會職員輓聯、

（下穸之及祭禮）一時四十五分到達墳場、二時落葬、二時十分行祭禮、主祭者海員工會、（一）奏樂、（二）向墳前行三鞠躬禮、（三）國民政府代表讀祭文、（四）烈士家屬向來賓行一鞠躬禮、（五）禮成、以後隨到隨祭者、有國民政府代表、衛士隊、蘇俄同志、各社團、各軍政界云、

各界紀念「五四」之進行

▲四日午在廣大操場開紀念大會

偉大的「五四」又到了、全省學生聯會認爲「五四」不單是學生參加政治運動的開始、亦即是中國民族反帝國主義運動的發端、特請各界團體

年來教育問題、但環觀社會狀況、經濟困難、平民教育、無由達到、教育方面、危險實甚、學生方面、近來雖多新思想、參加愛國羣衆運動、此雖青年應有之動作、然須審愼、加以限制、學問前途、亦須注重、教育實收効果、發達可期、今年七月、國民政府開中央教育行政會議、希望此會本國民政府力量、對於教育事業、多所發展、一洗數年教育衰落之景象云云。

▲許廳長演詞　大要謂廣東教育大會、自民十開第五次大會以來、相隔數年、至今日始能召集第六次、此數年之中、教育事業、受內地紛亂、教費移作軍費、學子功課間斷、困難情形、實予教育前途有重大之打擊、呈衰靡不振狀況、無可爲諱、然經此次召集大會、各地教育界諸君抱具熱誠、遠地而來、對於教育事業、從詳討論、以後教育發達、亦自可期、但吾人須認定教育事業爲革命事業、基礎既能認定、從此點着想、以實力發展教育、協助革命進行、使教育界歷年沉晦之狀況、轉爲發皇光大之現象、兄弟之所希望云云。

▲甘委員演詞　大要謂各位教育界諸君、今日第六次全省教育大會開會、兄弟把教育狀況談談、十數年來、國內紛擾、不能統一、教育事業、亦無甚發展、其最大原因、在於意念不能統一、吾國數十年來、教育意念、均以古代之修身齊家治國平天下等爲意念、將此意念集中、迨後漸知此等教育不能實用、又轉而爲中學爲體、西學爲用之意念、入民國後、漸漸又失了、轉而物質救國、教育救國等等、求學青年、趨於各種技術、意念不能一致、教育宗旨、無從確定、方針無從實施、更有求學而代表階級利益、非謀羣衆利益、此等惡習、實宜消除、吾人教育意念、應集中於三民主義之下、爲大部份之利益設想、爲一切被壓迫者設想、以達到平民化革命化之教育、共同集中精力於三民主義、然後教育之眞理、始能發現、兄弟所希望者止此、願教育界領導者一致引導、達此目的云云、

全省教育大會開會之第二日

廣東第六次全省教育大會、經於昨一日在省教育會禮堂舉行開會典禮、昨二日爲各會員開始討論各項議案之日、是日上午八時半開會、各地代表到大會報到者已四百二十三人、出席人數三百一十一人、由金曾澄主席、開議後列席者以各代表多由各地而來、討論時關於語言之用普通話、抑廣州話、亟須研究、旋將普通話廣州話兩問題付表決、結果衆贊成先用普通話、向衆宣佈、繼用廣州話、再爲宣佈、庶使各地代表等言語上盡能明瞭云云、議決通過、繼討論大會議事細則、查該細則第二條有「本會設正副主席各一人以省教育會正副會長充之」之條文、各代表以設正副主席二人、未盡妥善、有提議舉定主席團者、由主席付表決、通過、並定主席團五人、後由列席者、用票舉法、舉定金曾澄、許崇清、伍大光、褚民誼、汪精衛等五人爲主席團、舉畢、已十二時許、超過規定會議時間、各項議案未有討論、遂散會、又教育行政委員會、廣東教育廳、市教育局等三機關、於是日下午六時、在教育會禮堂設筵歡宴各地教育代表云、又各地教育代表到省參與大會者、達四百餘人、大會會議時間、已規定每日上午舉行、每日下午、則請各地代表到各學校參觀、或往各處賞覽、晚間則開各種游藝助慶、已由大會辦事處將各時間妥爲分配、昨二日大會辦事處關於此事再開職員會議、議決數事、一、明日(三日)仍舊開會、但縮短時間至上午十時半止、二、函請明珠影戲院報効影畫一晚、三、函請大明星劇社報効戲班一晚、四、函請胡漢民部長到會演講、五、精武音樂會擬改在本星期六、將星期晚改請一高劇社演劇、六、明日開會、先決定組織各股審查會、然後會議議事細則、七、以後會員報到、必須有公函証明、如無則請其旁聽、若有議案交來、則作爲參攷、以上各點、均一致通過、各地代表到各處參觀及赴歡迎會時間、(三日)十二時至四時赴黃埔中央軍事政治學校參觀、(四日)一時往市立學校、美術展覽會參觀、同日下午四時、赴統一廣東各界代表大會、陳盜安民委員會、濟難總會、開闢黃埔商埠促進會、國民會議促成會等茶會、(五日)陳公博先生演講、(六日)參觀女師、廣大、執信、市師、市小學校等各學校、(七日)伍朝樞先生演講、(八日)參觀一中、工專學校及自來水廠、(九日)許崇清廿乃光先生演講、(十日)舉行閉會式、各日晚間游藝等、亦已分配妥當云、

程潛返省
廿九日由石龍乘專車回省　向政府報告該軍改編經過

（本報專訪）國民革命軍第六軍軍長程潛、於二十九日下午由石龍乘廣九專車回省、駐節於大德路該軍司令部、聞程軍長到石龍時檢閱十七師所部、十八十九兩師亦經編配完竣、程軍長特回省向政府報告該軍最近情形、及改編經過云、(乙)

司法行政會遴委管獄員

司法行政委員會、日來注意整頓監獄、茲查得從前所委各管獄員、多有僅從初級師範及小學校畢業、并無管獄學識、殊難勝任、現擬查明一概汰除、另擇曾習監獄學校畢業員生充當云、

北京中山公學已准立案

北京中山公學代表楊漢輝等、曾呈請國民政府備案、並補助經費一案、現由政府批准、茲將批示錄之如下、呈悉、北京中山公學既爲實施黨化教育而設、應如議先行准予立案、至請補助經費一節、應俟該校將各項章程表冊及收支預算造報到府、再行核辦、仰候令行該校董事會知照可也、此批、

難民請願慘狀

東莞菉蘭難民來省請願慘狀

（本報專訪）東莞縣屬菉蘭村梁熊李劉各族、於四月十八日被陳兒星九陳荷包新等糾集匪徒喃請軍隊、攻破村中要隘、匪徒遂恣意殺戮農民、焚燒屋宇、以梁姓受害爲最慘、現該村已成一片焦土、難民無家可歸、昨(卅)日有被難婦孺五十餘人到中央黨部之農民部請願、將匪徒殘殺之慘狀、向林部長面陳、並請致函公安局將就擒押留于公安局之匪首陳荷包新明正典刑、當請願時、哭聲震天、慘不忍睹、林部長惻然心動、對於梁姓難民請願、已表示容納、立電第六軍參謀長派兵保護該村、並發給難民路費一百元、難民得林部長完滿之答復後、復赴國民政府省政府省黨部及監察院申訴云

東莞各團體代表預備與縣長對質
▲監察院定期三日傳毛縣長來省

東莞縣長毛秉禮、背黨溺職、勾結劣紳土豪、壓迫工農群衆、業經全縣人民大會決議反對、並歷次呈請政府撤職究辦在案、現聞監察院對於此案甚爲注意爲尊重民衆公意起見、特定期于五月三日傳該縣長親自來省、與人民團體代表對質、目下全縣暨石龍虎門各地團體、已經派出代表多人、準備妥當、務使該縣長劣迹完全暴露、毋得狡脫、以達打倒貪官污吏之目的云、

海員[illegible]國民政府宣言

[illegible]擾于東、鄧本段亂于南、幷賊使其走狗買辦階級及工賊破壞于內、種種破壞陰謀、[illegible]此爲[illegible]

主義者死心未息、復利用大帝走狗、在港設立機關、冀圖破壞國民政府、敵會爲省港罷工前途計、爲國民革命前途計、對此誓死反對、願率領全體海員工友本着以前反抗楊劉兩役的精神、持素來擁護國民政府的誠意、羣起而攻之、拚個「你死我活」、亦赤眞誠、佇祈鑒察、

中華海員工業聯合總會宣言、

泒飛機赴北江剿匪
處長林偉成今早駕駛前往

（本報專訪）現在第二軍大舉在北江勦滅土匪、連日疊有電報到參謀部報告經過情形、此次計劃進行非常之迅速、且期使土匪永遠絕跡於北江、昨日復電請派飛機一架、前往助勦、現已由航空局預備、準在今晨出發、由該航空局軍事處長林偉成、駕座飛機一架、即日前赴北江助勦土匪云、

譚延闓與湖南省黨部代表談話(續)
▲發表對北伐及湘省問題之意見

譚謂湖南同志在此次政變中、能積極領導民衆起來參加、至爲可佩、陳(銘樞)白(崇禧)二代表回來報告、謂湖南黨的組織、比廣東還要嚴密、我們聽了非常高興、不過同時亦聽說醴陵在反吳的示威遊行中、羣衆有打毀厘金局之事、此等事定是羣衆一時憤激所致、本來貪官污吏乃我們所極力反對、肅清貪官污吏爲本黨工作之一、但亦宜有步驟、不可操之過激、余意在國民革命進程中、不宜提出過高口號、應注意各界民衆的聯合戰線、因此聯合戰線爲擊破帝國主義軍閥等反革命聯合戰線之要緊的策畧也、王答、醴陵打毀厘金局事、余在途中從白代表崇禧處聽得、白代表曾赴醴陵的歡迎會、當時予已動身未赴醴陵、不知其詳、惟予甚不以此事爲然、省黨部對于民衆示威運動等事、總是極力領導民衆向積極方面奮鬥、湖南現在積極的工作、及反趙反吳、其他都是小節、打毀厘局之事、省黨部當然不贊成、不過當羣衆運動之時、民情憤激、難免有出乎常軌之事發生、而爲黨部領袖所注意不到者、即如此次行經郴州、郴州同志發出口號、比即責其非是、亦因郴州離省偏遠、省黨部一時注意不到也、至我公指示之處、湖南同志敬當奉爲南針、王問、湖南此次政治變化後、先生對於唐生智的觀察如何、譚答、革命黨原無對人問題、唐生智既願輸誠國民政府、跑上革命路線、我們自極歡迎、我覺得無論何人、祇要他能確實信仰本黨主義、服從本黨政綱、遵照總理遺囑、以努力於國民革命、均當引爲同志、唐氏若眞能改弦更張、與我們共同奮鬥、未始不是國民革命的利益、目前北方已陷入反動勢力蹂躪之下、勾引此種反動勢力、難免不轉而向南、加害於粵桂湘三省的革命勢力、故爲革命利益計、急須團結三省一致行動、在長江方面聯合反吳、尤爲特別急要、近日湘鄂間已有告警之訊、此誠粵桂湘均須捐棄、因非如此不能達到國民革命之成功也、王問、北伐時革命第二軍必須取道湖南否、譚答、二軍乃國民政府之軍隊、完全服從國民政府軍事委員會之指揮、北伐道路甚多、無一定出何地之必要、革命黨總須以革命的利益國家的利益爲前提、若忘了革命利益國家利益、其餘便無從說起也、以上爲譚先生與王代表之談話、據王代表尙須往見軍事委員會蔣主席及黨內各領袖接洽各事、因湖南黨務重要、一星期亦即須返湘云、(完)

英國商業日見衰落之悲觀
▲香港印度商業銀行行長之報告

香港印度商業銀行、本月廿三日開股東第三十三次常年大會、銀行長拉厘君演說、有關於香港商業情形者、有關於英國國內商業狀況者、摘錄於下、英國衰落可見一斑、自省港罷工後、我們商業、受盡損失、最害的、還是香港受的抵制、使華人及西人的商務、受致命的打擊、航業更是困難、香港[illegible]府除了[illegible]忍奈和和平的政策、實無[illegible]的、還有一事、[illegible]我們未運貨物去[illegible]英國貨物的[illegible]個時候是[illegible]預料的、而且現在時間太早呢、英國物價仍然高漲、但要英國經濟情形恢復常態、非須先要歐洲大陸的財政和幣政都恢復次序、但據日內瓦事實觀之、雖加諾條約的結果、未可樂觀、英國現在機器業的工潮、經已表明勞資不能合作、而且煤礦工潮解決、又遙遙無期、況煤礦工潮關係其他工業甚大、對於商[illegible]活穩[illegible]生產之費用、[illegible]希望糧食會能夠[illegible]減低、又望全國縮少政[illegible]負担等等、但據政府[illegible]預算案等來推測、[illegible]得其反云云、

李福林辭緝私[illegible]

[illegible]覆決法之[illegible]

德醫廖履中戒烟藥精

無痛無苦　三天斷癮　藥力確大　効驗確神　并無後患　來購日衆

新癮考癮　照章購服　安全戒掉　脫除日多　證書章程　函索便得

恭頌 戒脫人　七十老翁曹興吾　西關盧洪　順德馬彤階　六十老翁　證曰　與友嵩　西南羅惠波　軍官陳志强　楚南守拙山人　廣西平樂明洪思全啓

每罐五元十元十五元　照應重輕買服

總售處廣州惠愛中路昌興新街社會醫院

廖履中醫生　精治內外各症　注射德國六〇六等藥

買正式鴻基煤注意

法屬東京鴻基煤其炭質之美用途廣久已馳名中外本公司現在廣州全權代理總發售特設分銷處於江門河南裕德貞記內容奇墟頭有信仰今恐漁利之徒以偽亂眞冒名混沾用特廣告　惠顧諸君幸留意焉

總發售處沙基大街門牌一百八十四號　電話西局五百二十五號　貨倉花地山口太和西約二號五號　電話石閘塘四十八號

貞信公司

恭頌名醫

中醫何春蕃先生眞名醫也弟去染載
初患由寒氣積聚腹紀塊痛纏綿情半
歷經省港滬中西醫士針射藥療皆不見效迨今年春間法秋
心氣黃疸一身數症病勢益劇危險非常群醫束手後得又歲
診治沉疴立愈深感大德特刋鳴謝俾世之患病者知所間先
爲先生向在增邑懸壺醫名素著留省梓友時聘就醫今爲津
便病家起見故遷寓來省現寓廣州小東門海旁新門牌四利
六號　黃秉齊恭頌　二二五二

故衣店員工會定期選舉

本工會昨奉農工廳第二一六號一批開呈附均悉據修正章程核與定章尙屬相符應准立案此批等因奉此茲經大會議決准於五月二日即夏曆三月二十日下午一時在板箱巷廣集成依章投票正式選舉執行委員七人候補委員五人凡屬會員務須於舊歷十八日到本會領取章程證書選舉票屆時投票選舉幸勿放棄特此佈告

十五年四月二十六日　故衣行店員工會啓

民業聲明

本市盤福路舊又廿八號福安堂房屋一間又同路十八號舊廿五號昌善堂房屋一間又同路廿四號廿七號陳厚德堂房屋一間又同路十六號舊廿六號明遠堂房屋一間長庚路舊門牌八十六號德安堂房屋一間以上民房五間經各業戶將右司執照市政公所捐免執照財廳印契繪圖暨財司上蓋印契等除登記完畢外並呈市財局確驗發還管業有案係完全民產如有揑報侵害者定當呈究除登司法日刋外謹佈

福安堂昌善堂厚德堂明遠堂德安堂同啟

一本堂寓(觀蓮街李耀祖律師事務所)

黎庇留先生傷寒論崇正編已出版

是書精選前賢偉論發明仲聖奧旨得其奧旨人人可學仲聖人人不愧良醫

總發行流水井崇正草堂　寄售處永漢北路各書局　門人同啓

緊要廣告

本公司現奉財政部核准承辦廣東全省給論開辦所有禁煙運動戒煙生熟藥料業經繳足信用金於四月十七日起統歸本公司辦理即日派艦赴梧採運至原由財政部禁煙總處核准各屬禁煙局暫時照舊辦理仍速與本公司接洽以憑核辦特此佈告

興源公司啓

財政部禁烟總處廣告　第一一三三號

案查戒烟藥料專運所前由公和公司呈請承辦現經取銷所有從前發給該公司佈告委狀鈐記手令等項一律注銷作爲無效特此廣告

辦事處　批發藥料處　仍設泰康路禁煙局

財政部鹽務總處佈告

本處東滙關設在河墩關地方現定將舊卸重建如有願意承投建築此項工程者請到文德東路號房取閱章程圖則估價以便定期投票可也此佈

民國十五年四月廿八日

羅卡諾會議之大[burned]

張伯倫威望掃地　蒲立恩根本動搖

無何、法國提議將非常任委員多增一席、讓元此席、由大會決定、此種解決辦法、不得德國同意、故復不成問題、最後、各方束手時、瑞典毅然願犧牲現時所有非常委員席、讓與波蘭、以救大局、同時捷克亦願辭去此席、以示顧全之意、此議德國不十分贊成、亦不反對、奈巴西堅執如故、非自己當選不可、此種破壞態度、引起輿論反對、南美諸國、看形勢不佳、聯電巴西政府、請求讓步、英代表亦曾電巴西外部、以冀挽救、然均不得效果、至此列强知事勢已去、遂於三月十六晚、議決將德國進會事、暫時停擱、俟九月間再行提出、翌日聯盟會正式開會、巴西代表首先發言云、巴西對於該會失敗、極其抱歉、然巴西所持態度、極其正當、不能變更、繼巴西代表發言者、有英法及他國代表、英法代表、言此次德國選舉延期、與羅卡諾協定無影響、日代表提議由會議舉一委員會、調查行政部組織、及增加理事問題、備今年九月、報告大會、經各國贊成、此項會議遂告一段落、此次日來弗會議、雖未判定羅卡諾協定死刑、然所揭露之暗爭內幕、足以抹殺前此膾炙人口之羅卡諾協定之精神、並數年來聯盟會所獲得公認之威望、就各國而言、此次失敗、大家一齊損失、歐局改造、不免再受一番延擱、論個人、列强代表、亦均失去威望不少、張伯倫去年歸自羅卡諾時、有似當世英雄、英皇念其勳功、賞以爵位、此次、張伯倫威望掃地、輿論攻擊至烈、以爲張氏如舉前取强硬態度、反對爭選、則此次會議、不至失敗、法總理蒲立恩之地位、現時亦甚困難、日來弗會議前宵、法內閣顚倒、蒲氏所以能卽日復組閣者、全因日來弗會議緊要之故、現時該會議失敗、蒲氏外交政策、不免受反對黨攻擊、加以目下理財萬難、黨爭無定、蒲氏能安其位、殊不可知、德總理與外長、當然不能負此會議失敗之責、然德國不得加入聯盟會、不免給反對黨以攻擊材料、但按之德國政情、現閣當不至搖動、此次日來弗失敗之責任、平心論之、法國雖懷私意、然卻無破壞聯盟會與阻止德國入會之成心、英外長所以背反民意、不堅決反對他國爭選者、蓋事前與法總理有成議、故不便公然反對、德國理正言順、自然樂得不讓、至於巴西之奇異態度、則殊難說明、或謂巴西弱國、本不敢冒犯衆怒、此次所以搗亂到底者、是意大利在後暗助所致、其說似不無根據、蓋意相莫索理尼極仇視德國、邇來曾與猶哥斯拉夫聯盟、目的在防德國、或許意大利別有外交政策、故從中作祟、冀以破壞羅卡諾協定、並阻止德國參加國際聯盟會、亦未可知耳、(完)

[burned]行時、撤退某防線之軍隊

◎日本電[burned]罷工

東京電　東京電燈公司工[burned]要公司方面提出要求條項四條、公司方面不允、勢極强硬、已準備與工人相對持、因此工人或將怠工、該公司掌一府十一縣之電燈電力、長此相持不下、帝都恐將成爲黑暗世界、

◎法國償還美國戰債辦法

▲協定已妥……分六十二年償還

巴黎電　外務部證實駐美法使與美國外務部已議定戰債分六十二年攤還辦法大綱之消息、依此辦法、最初五年每年付欵之數不多、以後則逐漸[burned]、但若德國賠欵減落、則須重行考慮法國還債能力、又東京電　巴黎來電云、法國對美戰債整理協定、似已成立、法國決定以七十年間之年賦償還債務本利之約半數、

日帝國主意者國葬高麗皇

▲亡國君主之恥辱

二十六日東京電　前韓皇病勢前日稍愈、至廿五日晨又轉沉重、六時十分卽溘然長逝、今日閣議、決定國葬、國葬後一個月內、仍照朝鮮風俗舉行葬儀、其致死之病、聞係萎縮腎、葬儀委員長將以政務總監湯淺氏充任、攝政皇太子接韓皇薨去訃報、卽致唁電、並派梨本宮爲特使、其世子卽繼李王稱號、豫定之歐美漫遊、卽暫行中止、齋藤朝鮮總督、方在視察滿鮮地方、接訃報後、卽倉遽回任、增派警察警戒、以備萬一、

◎德前皇之產業問題

柏林電　二十餘萬有選舉權人要求舉行國民全體決議、公決前德皇等全部產業應否無償充公之問題、政府因是將被迫依照憲法、而國會提出關於此事之議案、亦以爲無償充公有傷公道、衆料政府將竭力謀一折衷辦法、

華僑消息

援助第二次罷工之熱烈

◎的鹿勿凍華僑

的鹿勿凍僑公通訊　本埠華僑自奉到汪主席等通電請援助第二次罷工工友以後、卽在賑災會集議續行籌欵援助、廣發捐部、向衆勸捐、無如表同情者僅有民黨同志、盡力所及、籌就一萬八千四百零零八毫、託巴城燃業公司由汕駁省交中央執行委員會代收轉交罷工委員會、收支報告、已在巴城天聲報公佈、的鹿華僑民黨同志不過數百人、竟能如此見義勇爲、踴躍籌賑、論者謂本埠華僑同志此次熱烈籌賑、實足爲各埠華僑之模範云、

◎荷屬華僑徵求辦學方針

瓜哇三馬望通信云、荷屬華僑學務總會定本年七月初或六月底、召集各埠華校教職員、開教育研究會、冀集中全荷屬華僑教育界心力、解決一切僑學重要問題、以事體重大、非集思廣益、無以收完善結果、特發出通函、徵求國內教育界名人開示辦理華僑教育方針、其通函云、「某某先生大鑒、逕啓者、敝會爲荷屬華僑教育中心機關、經於西歷紀元一九〇九年暨民國元年、分別由居留地政府及教育部批准立案、後、辦理至民國九年、因事停止、自後各方之爲恢復運動、已非一次、近由各埠中華會館選舉三馬望中華會館接辦、已於十五年一月一日起正式續辦、現正從事宣傳調查聯絡、期於集中全荷屬華僑教育界心力、解決一切僑學重要問題、敝會認爲今日急應解決者、爲審定華僑教育宗旨、製定華僑學校各科課程綱要、編輯僑學適用教材、惟茲事體大、非集思廣益、無以收完善結果、茲除於今年七月間召集全屬華校教職員開教育研究會公同研究外、素仰先生爲教育界泰斗、對於僑學定必一視同仁、究竟吾華人僑居他邦、其辦理教育方針、應如何方爲適當、敬請發抒偉見、示其途徑、倘進而列示方案、并於本年五月底以前寄覆、俾得採集衆長、彙集研究、尤爲至幸、將來僑學興盛、成效大著、飲水思源、當不忘先生殷殷指導之功也、專此敬瀆、順頌著祺、荷屬華僑學務總會謹啓、

◎暹京華僑教育之今昔觀

暹羅華僑教育、近年以來、甚形發達、暹京盤谷、共有學校六所、屬於潮州人者、有培英學校、學生約四百五十人、潮州女校、學生約四百人、較三年前約增加三倍、屬於瓊州人者、有育民學校、男女兼收、約三百餘人、較三年前約增加三倍、屬於廣州人者、有明德學校、學生約二百人、較三年前增加四分之一、坤德女校、學生約百人、較三年前約增加三分之一、屬於客籍者有進德學校、學生約二百人、較三年前增加五分之一、屬於閩人者、有培元學校、學生約百人、屬於教會者、有存眞女校、學生約百人、較三年前無增減、新創辦者、有機器工人學校、學生約百人、平民學校、學生約百人、其他半夜學校義務學校、及私塾等總合學生約五六百人、回國至廣州潮州厦門上海南京升學者、去歲約百人、停辦者基督教盤谷中學校云、

[burned]安公司[burned]

諸君啓船附貨請到[burned]

▲電話西一一九[burned]

泰利船十九日往上海
華泰船二十日往上海
英丸船廿三日往上海
福利船廿六日往上海

[burned]理[burned]
收[burned]閱章程

[burned]物通告

[burned]日午後二時[burned]物者可卽到[burned]經[burned]
[burned]船常川來往內地各埠[burned]

堅固快捷輪船往來廣州汕頭厦門福州 通告

啟者本公司茲有代理堅固快捷輪船名(恆安)(泰利)由夏歷三月起常川來往廣州汕頭厦門福州等埠客位雅潔招呼妥善貨脚格外相宜諸君光顧請到西濠口嘉南堂二樓本公司接洽爲荷
電話總局五十九號
粵運公司啓

精益眼鏡

注意
閣下欲得驗光與眼適合之眼鏡請往
精華眼鏡公司
▲雙門底▼
無不適宜而愉快

民智書局
廣州市永漢北
電話總局七五九號

◎孫中山先生演說集 最近出版 定價八角
▲是書乃集孫中山先生近數年演說彙刊之、凡二十餘萬言。可由此集以窺見孫中山先生近數年之懷抱。凡屬國民不可不閱也。

◎朱執信集 全二冊 定價一元二角五分
▲執信先生一生，不斷的努力于政治改造與社會改造。他的精到思想，深刻的理論，伴着他那一生他人不可企及的崇高純潔的精神；在近代人中是不可多得的。

◎唯物史觀與倫理之研究 定價五角
▲此書集胡漢民先生在建設雜誌所發表之諸論文，對於唯物史觀，爲極深刻的研究。以討論中國現在之實際問題。精審詳博，爲極有價值之著作。

◎全民政治 定價四角
此書乃威爾確斯原著廖仲愷先生譯。爲研究直接民權者之重要參考書。孫中山先生講演三民主義，述及直接民權，曾介紹此書，則此書之價值可知。

◎國語文讀本 全套六編 定價四元一角五分
此書所選文章都是形式良美，內容充實，可作文模範。附錄中學國文教授法，教學國文者可以參考

一經萬里白濁丸 此丸二小時[illegible]不濕不墜[illegible]
生證包醫花柳各種症解毒斷根新藥
此藥不濕不墜不傷身體誠爲梅毒唯一新劑切勿爲市上濕墜攻伐等藥所愚惑[illegible]之患者當接有價值的治療 每盒定實價銀壹拾大圓正
立能消腫止痛止癢斷根 痔膏丸 不割不[illegible] 每款一元
婦科調經丹 治婦女經前經後肚痛等症 一元
本館在廣州市西關毓秀前長壽街門牌一十九號萬里藥房謹啓 電話西局六一八号

此丸藥性和平無攻伐瀉墜之弊有清毒止痛之功專治新久五淋白濁不論體虛濕熱或花柳傳染有痛無痛均能保證患者藥到病除永不復發患此症者不可不試
每瓶二元　小瓶一元
總發行所　上海英界三馬路
發行所　廣州西關下九甫
各埠大藥房均有出售

不願富與石崇貴敵王公　但願陽不萎兮腰不痛　請服永泰公司固腎補腦丸有强神種之子奇功
▲注意源源不絕之證書(五)

鄙人張秩如家居順德黃蓮鄉日出而作日入而息是爲無產階級之人也常用貴公司之十字油經驗良多確有奇効去歲購服貴公司固腎補腦丸二瓶服後夜便立止健胃强神至本年貴公司減價購之期復購四瓶與措判試服果然治愈白帶及經期肚痛大有奇功誠能補腦固腎感激之餘愧無以報特誌數言藉表鳴謝
▲大瓶一元　▲小瓶三毫
△永泰紅十字油公司謹啓▽
總發行廣州市第五甫　▲電話總局一二九五

德國基打藥廠
一臣星
戒煙新藥

能除烟患之根能令烟癮安然自止補精壯神開胃進食長血豐肌夜睡安眠延年却病今爲推消起見定價大樽一斷根四元小包價八毫一打九折兩打八折一郵票寄買寄費加一 代理處雙門底廣州 商店惠愛東路義成 昌北京上海漢口均有銷塲

德國花柳丸
統治花柳瘡疔芒果骨痛功力與六零六同等免打針痛苦及危險定價一元多買照上看
▲同王大

商辦廣東銀行(廣州分行)

本行開辦十有餘年[illegible]接揭儲蓄各種存欵另有平安保管箱出租[illegible]顧無任歡迎
實備資本金一百零八萬二千九百二十五[illegible]
合銀元九百一十餘萬元另公積金銀元七十萬[illegible]
本分行在廣州市西堤海旁門牌第十號
總行香港德輔道中門牌二百五十八號 西局十七號
分行上海寧波路八號 漢口湖北街十九號 金山大埠孟金仔利街五百五十五號 汕頭永平馬路一號 暹羅華力街一百七十三號
代理處 英美德法日荷等國及南洋各埠

國內要聞 二

喪權辱國之西原借欵 段祺瑞竟已秘密付息

數日七千八百萬元 東京報紙盡情披露

東京告知報載稱。四月六日大藏省當部民官阿幾拉頓對本報記者云。中國臨時執政段祺瑞。近時以中國大宗庫劵償付西原借欵利息。但該次官聲言償付數之多寡尚未探悉。但據東京朝日新聞載稱。其償付總數爲七千八百萬日金。而中日拓殖公司實爲經辦利息之居間人。其所得之經手費。亦達三百五十萬元之鉅。又據該公司之副經理達加齊(譯音)對本報記者云。朝日新聞之所載。除數點不甚正確外。其他大體上皆甚確切。該次官復云。以彼之所悉。日本藏相絕未有使其政府支付索還華債之佃金者。如果出此。勢非並入預算案內不可。但預算案內絕無此項規定。且西原借欵。中華匯業銀行某經理及朝鮮台灣銀行負其責任。但因匯業銀行之經理。不諳中語。故委託達加齊代表該行談判該案。達氏竟獲此完滿結果。西原借欵本金。中國未償分文。而上面所指定之七千八百萬元。乃僅其利息耳。

◎醒｜｜突 軍閥勢力高壓下之湖北人民

全省各團體開聯席會議 議決對省政主張十四條 乞靈軍閥能望實現否 要吳賊即日照此履行

漢口特約快信 鄂省農會及各團體。十八日開聯席會議。到會代表七十餘人。議決省政十四項。(一)反對契稅改現。(二)呈請維持官票。(三)主張省長民選。(四)取銷鹽斤加價。(五)整頓全省吏治。(六)緩收災區錢糧。(七)廢除苛捐繁稅。(八)反對駐軍就地抽捐。(九)確定教育經費。(十)振興實業。(十一)嚴禁鴉片。(十二)修理堤防。(十三)速發春賑。(十四)開闢道路。以上各條。已正式向吳賊佩孚提出。卽日照此議決案實行。否則全省人民。自動的起而取回政權。此軍閥高壓下民衆活動之好現象也。(春潮)

◎國民軍佈置陣地

在南口沙河張家口一帶

(北京通訊)國民軍自退出北京城後。現第一軍在清河門頭溝之線設收容陣地。鹿鍾麟之軍在南口。韓復渠之軍在沙河。鄭金聲軍在張家口。各已集結完畢。如奉直軍不自量力。相逼過甚。則將予以重大之打擊云。

◎陳任中希圖消滅慘案証據

派人往各校收買學生

特訊。段政府之教育次長陳任中。因前此主張慘殺學生通緝名流之陰謀。被京中各報披露。並聞其致章士釗密函。復有人從府中携出(見三十號本報)自知數罪俱發。法網難逃。近日匿居親戚家中。除一二接近之人外。無論何人往訪。一概不敢見面。並聞陳氏近在部中會計科。提欵數百元。囑托秘書熊某前往法大等校聯絡學生。希望學界進行慘案訴訟時。勿將陳名列入。並請將所得陳主張慘殺証據。暗中消滅。但學界以陳罪有應得。均不願爲之帮忙云。

◎[illegible]人浸署西藏之[illegible]

中國[illegible]息。英[illegible]中用[illegible]學長官[illegible]……一個蠢獵狗的。叫他讓出辦[illegible]他們好利用來圖謀西藏。因爲[illegible]

◎財虎逼人之北京城

袖章多至七種

北京市上。近日發見軍隊袖章多至七種。(一)紅粉地黑字交通副司令衛隊。(二)執政府衛隊。(三)黃地黑字書維持治安唐之道部。(四)紅地黑字。係三軍少數改編。(五)白地紅字。嵌田字田維勤部。(六)紅黑布鎭威軍。(七)藍白布直魯聯軍。

◎吳佩孚之洩毒政策

以北京人民供奉軍之犧牲

特訊。據直軍某要人云。吳佩孚政策。直軍暫不入京。任奉軍先入京洩其毒氣。將來直軍再取而代之。吳之政策爲直軍謀似巧。但奉軍如果能洩其毒於北京。則吳之聯奉實難辭其責矣。證以李景林曾下令三日攻下北京。任兵士入城搶掠三天之訊。固自有其蛛絲馬跡云。

◎段祺瑞兎脫之揣測

▲外人謂由寓中地道逸去

上海字林報載北京通訊云。段祺瑞於此次政變中。究於何時離寓。及如何脫險。此間人士。日來聚訟紛紜。莫衷一是。蓋段寓自午夜起有重兵包圍。檢查甚嚴。段氏苟外出。守兵必不輕縱也。大多數人士。以段必於先一夕得警報而遁。惟現悉段之入交民巷。已在政變後二十四小時。段友數人。堅謂段至十日傍晚始離寓。當時段寓四周道路。已由國民軍嚴密防守矣。此說殆屬確。惟非知段寓之陰秘者。終不之[illegible]段寓爲明耿王府舊址。耿王降淸後。復在廣東舉義德明。事敗被戮。王府夷爲平地。直至民國成立。遺址占地四十畝。依然荒棄。民九安福失敗之前。段氏購得其地。建造今寓。計用水泥四十餘噸。構製異常堅固。當時用意。殆欲於危急之時。作避難之所。後發見舊址之下。有地窖地道。內有數道入口封藏甚密。因卽整修之。段氏此次離寓。或卽由此地道而出。此說如爲小說家杜撰。則人將付之一笑。然今出諸段氏親信某軍官之口。不能目爲虛構也。

◎曹琨發電下野之滑稽

曹琨下野通電已草就。不日可發表。內容簡單。略謂因病倦政。著恢復十三年十月內閣攝政。識者莫不斥爲滑稽可笑之舉。

◎現駐上海之各國軍艦

自天津渤海艦隊撤還青島以後。調往津沽之外艦。以陸續開還上海。近自法國駐滬砲艦拉格里號。開往日本後。現在上海浦江之五[illegible]共有十二艘之多。茲將調[illegible]駐地如下。(英國)(一)海防軍艦累鷹號。巳開入浦南停泊。(二)砲艦麥古那力號。(三)胡克拉斯砲艦。均停浦江東段。(四)驅逐艦孟的斯號停浦東碼頭。(五)文迭克的號巡洋艦。將往威海衛。調克拉西號至中。(美國)(一)砲艦甲森留法租界前。品奇恩號江防艦。停吳淞口、(三)巴洛斯驅逐艦、停美李碼頭。(日本)(一)海防艦對馬(二)嵯峨。(三)利根。均在楊樹浦一段江面上。(法意)(一)法砲艦麥里。(二)意砲艦立摩卡洛多號。停浦江之五[illegible]段江面中。

劉誠厚堂

專治溼毒痕癢藥膏

主治：凡由濕毒發生皮膚痕癢鹹粒瘡癬疥癩油蠟漬爛及日久牛皮癬小孩爛頭爛耳爛腳等證無不立奏奇效

地址：發行所廣州市大石街中約六十號門牌 香港總經理康樂道中興旅店內傅德源君 佛山總經理潘涌大街廣茂居茶樓

價目：大盒貳毫半 小盒壹毫 中外商埠均有代售

代理：各埠如欲代理是藥者請到本堂函商價值定必克己辦理手續務求通融以饜諸君之望

咳症可危

咳症多起於忽微 但其結果則家危險 然有林壽松咳丸在則無論何種咳症均可消除

林壽松專門醫咳

久咳丸 包愈久咳 每罇一元 每打十元 杜絕肺癆

止咳丸 包愈新咳 每罇五毫 立時除痰 試服一毫

▲各埠大藥房大公司商店均有出售

批發章程 函索即寄

總發行廣州西關 林壽松藥房

珠江印刷局擴充廣告

本局早經厚集資本聘用高等工師備置精良機器承印一切印刷品物立定宗旨交易公平工料精美起貨迅速歷年以來頗客稱許今因各界需用印刷品物日益增多大有求過於供之勢故特擴充辦理增設工場加多印刷機器添聘職工百名以期更速出品更佳以應各界之需求如蒙賜顧函商面訂或由電話通知一律歡迎

(總寫字樓兼總工場在廣州市西關光雅里電話西局九六一號)

(分設大工場二間在本市西關杉木欄一電話西局六百五十號)

總司理鄧波平 總務課長馮鏡吾 營業課長鄧昭明 交際課長梁業新 工務課長宋濟川 圖畫部長趙雪三 印刷部長李安 製版部長黎沼 李國權 切裝部長卓南 雜務部長關樹 同啟

唐拾義大藥廠

(揭)(僞)(廣)(告)

近有無恥之徒冒稱唐拾義之弟而專門醫咳者亦有冒稱唐拾義之徒而賣咳丸者更有匿名醫咳醫院冒稱唐拾義總之假冒影射有如春波遇風浮雲過月層出不窮祇顧騙財而蒙害者反增病劇光顧諸君切宜審辨以免受騙

唐拾義久咳丸功在止咳防癆根本治療舍此莫屬防微杜漸特此忠告有咳諸君速服速服此丸包內有驗眞券一張形如銀紙交同本發行所驗眞無僞卽有美術圖畫奉贈如包內無劵卽爲僞藥請勿受欺▲價目每瓶一元半打五元 廣州下九甫父子藥房

老醫許靜波 經遊英美日荷澳洲諸國歷醫二十八年 西醫牙科老手 專醫花毒白[illegible]毒注射各種新藥 新設長堤 弟關心浩啓

黎啟康[illegible]

[illegible]子藥房

歐家全藥局

有歐家全癬癩消毒皮膚水斷無皮膚病生

誓不兩立

皮膚生癬癩或瘡癬及其他疾病亟用歐家全消毒癬癩皮膚水治之立效

女醫學士 楊立本調經丸

婦科聖藥壹元特效 婦兒內外科老手接生針射新藥 太平路晏公街

西醫張雲天診斷麻瘋內外科針射德國新藥

警告!!! 藥局太平路晏公街

張雲天包白濁丸

二三瓶愈 小瓶五毫 培元解毒 治血毒什症特效藥 洗淋濁水射 老手針射 各症新藥

先施公司化粧品廠披露 各埠洋貨商店均有經售

請用虎牌特色之雪花香

大號四毫半 二號二毫半 三號一毫半

諸君注意

物質救士 名稱其實之雪花香

本公司自製化粧品四百餘種 研究原料優美配製得宜早已馳名遐邇現更不敢自滿精益求精所有各種化粧品膏霜無不大加改良原日雪花膏一種加增各料氣味尤覺芬芳以其潔白如雪顏色似花故取稱雪花香產裁名稱其實紙盒改用新式圖案商標比較原日裝璜用美術青蓮色更爲悅目是亦物質救國之一種愛國之士幸留意焉

內傷救星

家母前在美國起患內傷咳血屢醫無效回國遍請中西名醫及留醫各大醫院十餘年來費盡金錢俱無效果幸蒙梁沖生大醫生救治得[illegible]數月不見復發身體日益康强感德難忘特此鳴謝 嶺南學校學生陳鈞雄謹頌

—到會者千餘人—

[…]市民以五一爲世界無產階級、實現三八制度的[…]晚在培正大禮堂舉行紀念大會、至六時半、天忽大雨、但到者仍絡繹不絕、七時、首由主席朱耀渠宣佈開會理由、次全塲起立讀總理遺囑、再次有張秋人先生演講五一歷史、梁均默先生演講五一意義、王克歐先生演講和平博愛與五一、均發揮盡致、末後并有培正學校工人登壇演講、淋漓痛快、聽者動容、並聞東山市民決定於「五四」「五五」「五七」「五九」「五卅」亦舉行紀念會、並組織一個五月紀念會籌備處云、

學聯會紀念五四之通告

—三日七時在廣大禮堂開演講會—

—四日正午在廣大操塲開紀念會—

廣州學聯會、爲紀念五四、特發出通告云、各校學生會公鑒、五月四日、是我學生界參加革命運動的光榮紀念日、這一日不但是學生運動的開始、也是中國民族革命運動的開始、我們在這一日、應該舉行熱烈的紀念、如演講會、巡行會、發表宣言、傳單等等、現在廣州各界、組織五四紀念籌備會、議決紀念辦法三條、一、五月三日下午七時、在廣大禮堂開演講大會、請顧孟餘、陳啓修、陳公博、甘乃光、褚民誼、黎樾廷、諸先生演講、二、五月四日正午十二時、在廣大操塲開紀念大會、三、五月四日下午七時、在廣大舉行游藝大會、各校學生會、除自行舉行紀念外、同時須參加各界之紀念會、宣言傳單及旗幟、由各校自備、特此通知、

(我們的口號)一、學生一致團結起來、參加國民革命、二、繼續「五四」的精神、完成我們的使命、三、我們要做國民革命的急先鋒、四、我們要做工農羣衆的指導者、五、到民間去、六、統一學生運動萬歲、七、學工農商兵聯合萬歲、八、五四運動萬歲、九、擁護國民黨、十、擁護國民政府、十一、國民革命成功萬歲、十二、世界革命成功萬歲、

(標語如下)一、五四運動、是我們向帝國主義者的第一次攻擊、二、五四運動、是我們在革命史上最光榮的紀念、三、五四運動的失敗、是因爲我們內部沒有嚴密的組織、所以自此以後、我們應該集[中]力量、整齊隊伍、統一學生運動、四、五四運動的失敗、是因爲沒[有]一個革命黨做我們的指揮、所以我們以後、應該一致擁護爲民衆謀利益的國民黨、五、五四運動的失敗、是因爲參加這次運動的祗有學生、並沒有工農羣衆的力量、所以我們以後、應該與工農羣衆成立一個大同盟、七、從今年的五月四日、回想到民國八年的五月四日、我們試問我們改正過從前的錯誤沒有、我們的內部團結沒有、我們的目的達到沒有、八、五四紀念日、是我們學生羣衆檢閱自身的日子、九、孫先生的手還向前指着、引我們走、我們還是不願去呢、還是不能去呢、十、一般屬望革命事業成功的人們、都眼睜睜望着我們、十一、五四運動的精神、到那裏去了、十二、我們的團結、便是敵人的厄運、十三、我們現在檢閱一下、我們自身的力量、看一看目前的情形、我們何等痛心、何等慚愧、廣州學生聯合會、

罷工糾察搜查富利輪船

拘去該船辦事人三名

因犯有破壞罷工嫌疑

昨廿八日午後一時許、有罷工會糾察隊多人、携帶罷工委員會正式命令、乘奮鬥號小輪、駛至堤岸五仙門前河面、聯登泊於是處之來往省城水東輪船富利號搜查、隨將該船辦事人三名拘去、聞因該船犯有破壞罷工行爲之嫌疑、爲罷工會查悉、故派隊拘傳該船辦事人訊辦云、

規復市區衛戍後治安之寧謐

由第二師担任市區衛戍事宜

編二十小組巡查隊出巡市面

廣州衛戍司令部自裁撤後、關於本市衛戍事項、向由獨立師駐省部隊担任、惟近以該師奉令改編、將全部調赴石龍集合、是以此後衛戍設

[…]情形

[…]合、凡[…]放假一天、[…]紀念[…]市內、凡具有勞動[…]放假、因是豬牛羊魚肉[…]瓜菜各項工人、是日亦休息一天、停止販賣操作、至市內各項商店、停業休息者、達十分之七八、幷多於門前貼出(五一紀念休息一天)字樣、週行各處街道、所見商店、類皆閉門、或將舖門半掩、令人彷彿想見十數年前之端午景象、卽一般游樂塲所、暨各戲院、是日亦盡停止、其休息者之衆、範圍之廣、實可稱爲空前未有也、惟市內之茶居、因已定於五月五日總統就職紀念日停工、故祇派人參加巡行、幷不休息、是日游人旣衆、復因茶麵酒菜館、[…]茶館、與炒粉館均休息、品茗者[…]咸趨於茶居、因此各茶居皆有賓[至]如歸之概、其臨馬路者、擠擁尤甚、點心麵食、固求過於供、各種餅餌、乃一掃而空、其暢旺情形、於此可見、是日市內各種車輛、無論汽車馬車手車貨車、均一致停止行駛、馬路上少卸此種横衝直撞之車輛、游人來往無忌、倍爲安適、當局爲維持市面治安起見、特令軍隊組織巡查隊、手持保護治安等字之旗幟、出巡市面、幷飭各警區加派武裝警察、分巡各處、故市面秩序、非常良好、而是日所有商辦銀行、均一致停業、惟中央銀行、爲活動金融計、故不放假、照常辦公、所有總分各行、均如常兌現云、

○　○　○

公安局政治部之消息

▲擬改組由軍事委員會指揮

公安局政治部主任、由李局長延聘陳璠接充、陳主任接到聘書後、經於五月一日下午一時接印視事、聞陳主任對於公安局政治部進行計畫、擬將政治部改組、由國民政府軍事委員會指揮工作、計劃已經草定、日間卽可發表、至內部職員、亦多有更動云、

大坑渠發生刧案詳情

▲匪徒共有四人　▲失贓二百餘元

昨一日晚八時許、雅荷塘大坑渠旁門牌九十七號張宅、發生刧案一宗、查該宅祇有張孫氏並其妹在家、其夫張財在番禺縣預備團當排長、是日午一時、張在番禺縣領得餉銀一百元回家、遂將銀看其有無僞幣、詎擲地時、聲音响喨、遂諸戶外、致被匪徒偵悉、下午六時、張已將該銀解往沙河營部、至晚七時五十分、有對門五十六號婦人張氏到坐、幷謂今日聞有許多銀聲、須提防等語、是時該宅見伊到坐、祇將脚門關閉、詎未幾、突有四匪、將該脚門推開、卽魚貫而入、聲稱搜查軍火、各拔利劍指嚇、卽將張孫氏及其妹用毛巾縛其口、自手巾仔縛其手、遂將兩人逐入房內、到坐之陸張氏、則任其在外、並不將其綑縛、有一匪年約三十歲、身穿大成藍衫褲、喝問張孫氏謂今日聞爾許多銀聲、現置何處、快快說出、不然則劍仔對待等語、孫氏遂謂該銀已由其夫拿去、餘三匪則謂不理其拿去與不拿去、快向各處搜查可也、各匪遂傾箱倒篋、大肆搜掠、張孫氏乘匪不覺、卽在床內將私蓄西紙五十元、藏在衣袋內、以爲可以幸免、詎匪搜掠畢、卽搜張孫氏身上、遂將五十元西紙搜去、匪臨去時、有一匪坐埋到坐之陸張氏身邊、左手圍攬其肩、並用手指執其面部、向其耳邊講有數語、但聞得一語、謂「第日都唔好出聲嚙」等語、旋卽用毛巾縛其口、並將之逐入房內、將房門關閉、卽呼嘯而遁、是時天適大雨、岡警巡至、聞宅內有呼賊聲、卽啓門入看、查悉後、卽回區報案、班大隊武裝警察截緝、但時已久、各匪已鴻飛冥冥、區員祇得到宅踏勘、認定該女子有串刧嫌疑、遂帶返區署訊問、據稱陸張氏、前因其夫逝世、現改嫁姓王、不認與匪串刧情事、區員遂細心研訊、始認與一匪面貌甚相識、但其姓名則不知等語、區員再次訊問、始說該匪姓名、(不便宣佈)查該宅失去西紙五十元、秋絨女衫二件、大褸一件、金頸鍊一條、金鈪一對、文華綢褲一條、文華綢裙一條、約共銀二百餘元云、

西太后第二批劇員已到

大明星劇社、籌備西太后一劇、備極大觀、查該社第一批演員、已於日前到步、現聞該社昨復接到上海來電、第二批重要演員四十餘人、經於儉日起程來粵、西太后一劇、准於廿五日租定海珠戲院開演、預約劵限於廿三日止截、又上海名劇家呂文成、近年崛然興起、其名曲

農工消息

▲美術家司徒槐君、[…]美[…]前數年再入國立美術院、以求深造、現已畢業回國、

▲香港琳琅幻境全社演員、均屬熱心志士、因此次二次罷工、該社同人、憤帝國主義之殘暴、將畫景傢私用品搬運來省、與罷工大會一致行動、聞該社年前國民黨開全體黨員懇親大會時、在第一公園開演助慶、因烟火棚不愼、波累該社、所有畫景衣物盡行付之一炬、現已重新添置、煥然一新、並決意在省組織、名日中國琳琅幻境、不日開演云、

[…]參加、是劇爲戲中之戲

手車夫鬬毆之詳情

經工代會調停

現在紛爭已息

昨一日爲世界勞動節日、各工人均休息一天、參加巡行、以誌慶祝紀念、至昨一日下午六時許、市內各馬路忽發生手車夫聯羣結隊械鬥案、茲將此案肇事原因、及連日鬥毆情形、探誌如下、

▲一日晚肇事之原因　廣州手車夫工會、自二十八日第一次議決案、通告所屬各手車伕、於五月一日勞動節停工一天後、及至三十日、因手車工人多貧困苦者、故又議決於一日下午七時、照常開工、以維持工友糧食、此通告發出後、是日下午六時、卽有手車夫工人三名、一名係廣府屬者、二名係潮州府屬者、由西門拉車至東堤下車、斯時有潮州府屬之手車伕工人多名、上前質問、何以違抗工會命令、私自開工拉車、實屬不合、言畢、羣向該三人毆打、一時秩序大亂、結果、潮州府屬者之兩車夫、因言語相同、不致被毆、而廣府屬之車夫、竟被潮州府屬手車工人毆至重傷、後由五區二分署段警、派出大隊武警馳至彈壓、其事始息、此肇事之原因也、事發生後、廣府屬手車夫工人、立卽班隊在珠光里東堤馬路一帶、與潮州府屬手車夫工人鬥毆、雙方互相格鬥、極爲劇烈、手車亦打爛百餘架之多、傷人數十、同時西濠口、萬福路、永漢路、長堤、以迄西瓜園、惠愛東西路一帶、均發生同樣情形、手車伕工會據報後、立卽派員分頭向各工人解釋、停止鬬毆、以待解決、並調查傷斃者數目多少、以資分別秉公辦理、聞是夕東山馬路尾、西濠口、珠光里等處、被斃命者四人、傷者三十餘人、均由各手車工人自行扛回調理施救及埋殮、此乃一日晚之情形也、

▲二日各處鬥毆情形　(手車工會前情形)是日上午十一時許、有車夫工人千餘人、包圍手車夫總工會、不知如何衝突、當塲將該會副委員長王丑(惠州人)及第二區交際員王相(惠州人)二人、毆至重傷、並將傢私搗毀、未幾、公安局得訊、卽派第二師步隊前往彈壓、同時罷工會武裝糾察隊亦至、將包圍之工人制止毆打、將傷者王丑王相二人、用汽車載往市立醫院救治、並將該會職員數人帶返公安局、免其被人再毆、(禺山市塲情形)上午十一時、有手車工會工人、在該處互相毆打、相毆約四十分鐘、適公安局巡查隊經過、上前干涉、各人逐紛散、(東園前之情形)十二時許、手車工會第四區與第二區工人、在東園左邊馬路旁、各持棍石等、互相追毆、當時罷工會糾察隊上前勸止、將各車夫木棍收繳、四區工人散去、此時毆打故未成、

▲工團之調解　廣州工代表會通令嚴制手車夫工人打架、茲將該會令飭手車夫工會函錄下、逕啓者、日昨五一勞動節、各界舉行偉大之紀念會、革命空氣異常熱烈、乃貴會工友、竟行發生誤會、大起衝突、殊足貽吾工人之羞恥、此雖由於各工友智識淺陋、無階級覺悟之所致、然而平素宣傳、工友未能普遍、訓練方法、未能嚴密、該會職員、實不能辭其咎、現在國民政府統治下之地方、而竟發生工人打工人之怪事、是不獨爲工人階級之最大羞恥、而且亦有擾及地方治安、爲此仰函貴會全體職員、迅卽設法消弭、并嚴查有無奸徒、從中煽惑挑撥、冀圖破壞工人之團體、仍希[…]具報爲要、又該會佈告云、廣州市手車工會、爲佈告事、查手車夫工友、因些少誤會、以致發出衝突、本會得報、殊覺痛心、現値全國勞働大會開幕之日、正吾工人力求大團結之時、乃竟有此不幸事端發生、是不獨影响勞動階級之前途、而且有擾地方之秩序、况本會第一次代表大會、亦經議決有案、凡工友間遇有糾紛時、須靜候解決、不許互相鬥毆、此次肇事之原因、雖原于工友缺乏階級覺悟之精神、亦由于手車夫工會宣傳未能普及之故、手車夫工會、爲本會屬下之一工會、本會當負[…]傷者、本會當[…]調醫、及迅卽善後一切[…]友須安守秩序、恢復工作、愼[…]有暴動情事、以免影响市政[…]如有地痞奸徒、膽敢乘機挑撥、意圖破壞工人團結、擾亂地方治安者[…]不姑寬、凡我車夫工友、其各遵照毋違此佈、廣州工人代表會執行委員會、又廣州市手車夫工會通告云、爲通告事、本會緊急會議、決定本日二時開車、工友間爭執、聽候工會解決、此佈、廣州市手車夫工會執行委員會啓、五月二日、

省港青工代表大會情形

—通過議決案六項—

省港青工代表大會、定昨日開會、已誌昨報、茲查是日正午十二時開會、到會青工代表百餘人、首由何務光宣佈開會理由、主席袁岳棟、書記何潤泉、來賓演講有中央青年部代表甘立中先生、廣州工代會代表鮑武先生等演講、李耀先報告、五一勞動節及第三次勞動大會之意義、何務光報告青工大會結束及香港總工會容納青工要求、溫英報告出席廣州工人代表大會及大會容納青工要求情形、梁焜報告大會結束的財政狀况、戚錦報告粵路加新的青工要求勝利、區榮報告廣三路加新青工要求情形、譚道昭報告受廠主壓迫苦狀、及奮鬥經過、何潤泉報告廣州洋務總工會對青工的優待、各代表報告畢、卽通過、「議決案有六項」(一)省港青工一致擁護第三次勞動大會、(二)舉出戚錦、鄧榮、袁岳棟、馮仲屏四人出席勞動大會代表、(三)提出前次省港青工大會所議決之青工要求、及各地工會應設立青工運動委員會兩個議案、要求勞動大會經過、(四)發起組織省港勞動童子團、將大會餘欵撥爲開辦費、(五)設立勞動童子團籌備處、選出張美、戚錦、李金、陳根、甘潤才、溫英、吳日精、彭昌倫、袁岳棟、張蘇、吳瑞珍、郭順意、譚道昭、十三人爲籌備委員、并聘請中央青年部長、省青年部長、工人部長、全國總工會、廣州工人代表大會、香港總工會、省農會、各機關爲顧問、(六)對于潤文青工受壓迫事、由大會函致中央青年部、工人部、省青年部、工人部、廣州工人代表大會援助、卽函農工廳從速飭令潤文廠王承認該廠青工要求、

農民運動講習所今日開學

▲所址擇定番禺學宮

農民運動講習所、開辦已近二年、共已辦過五期、第一期至第四期、均在廣東招生、第五期內有二班、一班爲廣東班、一班爲外省班、成効大著、廣東至現在計已有八十萬有組織的農民、大半爲該所學生領導組織起來的、第六期學生、均從外省招來、中央農民部依據國民黨第二次全國代表大會之決議、擴大講習所內容、二月間通告各省省黨部、依照規定名額、選派學生來粵、上月各省學生陸續到粵、中央農民部組織考試委員會、分次舉行入學考試、(非各省省黨部送來者不能與考)計廣西、湖南、湖北、四川、河南、江西、安徽、江蘇、福建、雲南等省學生、均已到齊、直隸、山東、貴州三省、尚有數名未到、熱河、綏遠、察哈爾、陝西等省、則因戰事關係、學生尚在途中、該所所址、在惠愛中路番禺學宮、本日在該所舉行開學式云、

粵路兵工廠工潮已告解决

日前兵工廠工人鄧順芝、因搭粵漢火車被毆一案、經兵工廠工人聯合會、提出四條件、向粵路公司要求、由中國機器總會兩次召集調解、仍未妥協、遂於前月二十九日、復由兵工廠工人聯合會代表、及粵路總理徐蘇中、中國機器總會代表等、同在粵路總公司重將條件磋商、經兵工廠工人代表諒解、將條件略爲修改、雙方滿意簽字解決、一段大工潮、遂告了結、茲將解決條件錄下、茲因廣東兵工廠工人聯合會工友鄧順芝、被粵路驗票員毆傷一事、提出左列條件四條、經雙方於本月二十九日認可簽字解決、(一)該被傷者、須由粵路公司完全負責醫愈、在醫治期內、所有一切損失、須負賠償責任、(清單另列)(二)該兇手等將其調差、(三)保証嗣後對於兵工廠工人聯合會會員、不得

再有毆辱情事、(四)車務處來函道歉、粵路總理徐蘇中、廣東兵工廠工人聯合會代表黃國榮、張添、何仲連、蘇元生、見証人中國機器總工會代表朱敬、

罷工糾察會告誡工友嚴守紀律

三十日罷工糾察委員會發出佈告云、案奉省港罷工委員會函開、查近日東園內每遇拘獲犯人時、有工友聚衆喊打、發生糾紛、似此無意識之舉動、若不從嚴制止、難免流弊百出、仰即戒飭各隊員恪守紀律、以身作則、如工友再有此等舉動、當予制止或懲辦一二、以維秩序等因、奉此、合亟出示嚴禁、嗣後各隊員務須先正其身、嚴守紀律、各工友亦當各知自愛、毋得仍前任意聚衆噪鬧、倘敢故違、本會有維持秩序之職、定當制止、仰各一體遵照、此佈、

香港金屬業總工會 第一次同人大會情形

▲到會者萬餘人

昨日香港金屬業總工會、在東郊場開第一次同人大會、到會人數不下萬人、十二時開會、奏樂、向國旗黨旗總理遺像行三鞠躬禮、宣讀總理遺囑、委員長羅瑞鳴宣佈開會理由、謂自香港金屬業總工會成立以來、我們就有了鞏固的砲台、可以與帝國主義奮鬬、我們同人以及職員、應該一致切實執行代表大會宣言及決議案、今日職員就職、誓爲工人利益奮鬬、明天是五一勞動節、同時又是第三次勞動大會開幕的日子、我們在這個極有意義的日子、應該一致參加、一致擁護第三次勞動大會、我們應該擁護國民政府云、(全場通過第三次勞動大會宣言)職員行就職禮、宣讀誓詞、來賓演說、有馮菊坡、武漢代表許世光、及上海總工會女代表王亞璋、相繼演說、淋漓盡致、繼同人演說、有沈潤生、黃俠魂等、相繼發揮、後全場通過請黃平同志爲金屬業總工會顧問、并舉爲出席第三次勞動大會金屬業總工會代表、後高呼口號、遂攝影而散、

黨務消息

長江各地黨務之發展(二)

上海市黨部交通巡行員之報告

後到湖北省黨部會見董蔡陳各同志、孫總理週年紀念、也在武昌開大規模追悼大會、到會羣衆也很多、約二三千左右、因反動勢力很大、最近黨部無多大發展、現各同志全省有二千七百人左右、學生占十分之八、對於主義都有相當了解、也能按期開會、羣衆運動、都有我們同志指導、此外我們所領導團體、有學生會、湖北青年團體聯合會等、現在又和漢口特別市黨部合作、辦一楚光日報、以爲宣傳、在湖北留三天、即抵九江、會見時同志、九江情形、也無多大發展、現正在整頓內部工作、及訓練工作、現有同志四百人左右、各區分部、尚能開會、對於主義、尚有相當明瞭、每有羣衆運動、也是我們同志指導一切、次日即至安慶、會見朱郭等同志、安慶也開總理逝世週年紀念大會、到會人數千餘人、情形尚好、一般莫明其妙的商人、在那天到的很多、黨部工作在最近尚有相當發展、人數四百人左右、學生占十分之七、各同志尚努力工作、對於主義尚能了解、有一部份紡紗工人、比較差一點、各區分部都照按期開會、我們的主張能公開宣傳、惟右派已派人到安慶去活動、不過成績不好、將來他們必要去拉攏一部落伍份子、以爲他們的基礎、次日即赴蕪湖、會見沈同志、總理週年也開追悼大會、而一般反動份子、他們來搗亂後、因我們預備得好、他們又無法、而蕪湖反動派、比較其他地方要多、他們屢欲想法來破壞、內部工作尚好、現有同志三百餘人、各同志尚努力、對於主義、也有相當了解、學生聯合會、由我們指揮、現在右派也正想法取得各團體之羣衆也、以上各地、由我調查所得、至於詳細情形、我已要他們再寄一封信來報告最近情形、程仰山報告、(完)

中央黨部第二十二次會議紀(三)

(乙)討論事項、(一)浙江省執行委員會請增加四月份以後經費案、決議、交財政委員會核定、(二)廣東全省除盜安民委員會函請核定各縣緝匪考成條例案、決議、交國民政府核辦、(三)浙江省黨部、請通緝僞代表大會叛徒謝持、張繼、居正、覃振、沈定一、傅汝霖、林森、陳佩民、朱乃斌等九人案、決議、關于僞代表大會事件、悉交中央監察委員會合併查辦、(四)香澳總支部函告、朱乃斌冒用該總部名義、在滬僞代表大會搗亂、請下令通緝案、決議、交中央監察委員會併案辦理、(五)墨西哥總支部建議、表彰爲黨死難同志、并敎護其子女至中學畢業爲止案、決議、交青年海外兩部擬具辦法、提出下次常務會議討論、(六)海外部[illegible]市少年中國報社總理案、決議、由海外宣傳[illegible]任、(七)海外部請補助日本[illegible]

聲明作廢

高要第七區民團總局現經區民大集會議決解散由舊歷三月初一日起所有日前發出之襟章証章銅鼓帽等一概取消作廢除呈報官廳外特登報聲明此佈

民國十五年夏歷三月　日

黃埔中央軍事政治學校招投工程廣告

本校擬在黃埔本校東側馬路傍邊建築廚房一座電氣通信隊章程圖則業經擬就准定五月八號下午一時在南堤本校駐省辦事處當衆競投各建築商號如願意投承者請於五月二號起到南堤本校駐省辦事處取閱圖則章程可也

審查訓令全體黨員、不得認反動分子爲黨員、并不准加入各地未經本會批准擅自設立孫文主義學會案、決議、增加一段、說明、除廣東外、其他各地孫文主義學會、均未經本會批准、不得認爲本黨附屬團體、(十)宣傳部請委賴特才爲該部秘書案、決議、照准、(十一)農民部提議、整頓沙捐并清理各屬逆產、以其一部份爲廣東農民運動經費案、決議、將該部原議送國民政府照辦、(十二)總黨代表汪精衛、政治訓練部主任陳公博提議、請任林祖涵爲國民革命軍第六軍副黨代表、任李隆建爲國民革命軍第六軍第十八師黨代表、張振武爲第十九師黨代表案、決議、通過、(十三)古應芬同志、據上海民智書局、經理林業明函詢、海外部發電海外制止該局招股、是否屬實、請本會示覆案、決議、交海外部查復、附上海特別市黨部報告僞代表大會當選委員之名單、僞中央執行委員二十五人姓名、林森、鄒魯、覃振、張繼、謝持、孫鏡亞、沈定一、居正、許崇智、傅汝霖、黃復生、張知本、何世楨、張星卅、劉積學、茅祖權、管鵬、胡漢民、黃季陸、李重鈞、邵元冲、石英、田桐、桂崇基、焦易堂、僞中央監察委員七人姓名、石靑陽、李敬齋、馬叙倫、陳去病、于洪起、謝英伯、樊鍾秀、僞候補執行委員三十九人、已知者十四名、其未知之姓名容後再告、陳笛民、宋鎭崙、莫英、李次宋、李宗鄴、蔣希曾、宋垣忠、張平江、孫鏡、張近芬、高嶽生、李翊東、張善與、沈肅文、僞候補監察委員五人姓名、張秋白、鄭毓芬、黃斗寅、沈素生、丁騫、(完)

南大黨員 爲南大排黨事告嶺南人書(三)

藍等三同志被革之日、校中黨區分部開會、宣讀學校革除之通告、僅據學生之通過、學會之請求爲理由、即知事實上乃黨與非黨之問題、蓋証以歷史方面、學校之對待黨人、及對于近來本党勢力之態度、其所由來者漸矣、乃決議請中央党部開除主張革除三同志之不肖黨員張自强一人、以固結內部之陣線、派員與校中當局婉商、以圖轉圜、由是同人等所取之政策完全在黨區分部決定矣、從此同人等即努力奮鬥、在此風雨飄遙之中、危殆萬分、而校內黨員之增加、不論學生工人、皆超過從前任何一個時期、此可見正義之不可磨滅、壓力之不能盡用、而覺悟同志不畏陰阻、毅然加入、共患難、同艱苦、以實行革命之工作、以打破不平等條約所卵翼之勢力也、風潮已起、輿論援助、慷慨激昂、省中各團體、先後宣言、并組織援助革命仝志會、切實奮鬥、敎育行政委員會、四請南大收回成命、論理南大農科已經立案、被革同志中兩人、係農科生、南大不能一意[illegible]、過於違抗、而四請竟四不接受、同時省黨部中央執行委員[illegible]青年部與市黨部之表示、而收回[illegible]知、仝人等不特主張[illegible]遂移其力以對社會勢力、以[illegible]永不發生、以保障校[illegible]因見他一切改革、以[illegible]南大呼聲亦以[illegible]不恤羣[illegible]整個[illegible]

河塘李刺史堂旅外同人會聲明告白

公啟者本姓同人會實爲旅外各界聯絡感情互助謀生介紹職工維持失業工人住宿而設誠恐有無恥之徒假借本會名義在外招搖致得本會名譽茲特登報聲明如有發生以上情弊本會概不承認此佈

中華民國十五年四月吉日 李芹舫 李照堂 建中 同人等啓

黃埔陸軍軍官學校第一期第六隊同學均鑒

敬啟者本校第一期同學錄業已付印請第六隊各同學各備四寸半身相片一張背面書明別號年齡籍貫通信處加速寄來黃埔中央軍事政治學校校長辦公廳丁德隆君處彙齊付印爲要

恭頌龍川縣縣長陳公逸川之德政

竊紳等三社坑村與大夫霸村唐美村等三鄉俱係黃姓向在龍川縣屬三區鶴市地方各對河聚族而居素相和睦此次不幸因爭築水坡灌田涉訟竟致釀成械鬥三鄉紳者深懼鬥成禍無底止當即聯名將爭鬥情形報縣署請火速派隊前來彈壓安辦幸蒙縣長陳公逸川愛民若赤立即親自督隊馳往彈壓并能分別勸明秉公辦理三鄉紳民無不心悅誠服情願具結了案嗟數月訟籐一日斬斷彌天禍門銷滅無形使我三鄉民衆永息爭端不致流離失所重得樂業安居歸於好者皆出自公正廉明之陳縣長所賜也紳者等愧無以報特輟數言登諸報端聊誌不忘大德云爾

龍川縣第三區鶴市墟社坑村紳者 黃拔江 黃河洲 黃佐堂 黃蘭亭 黃鴻文 黃乾 仝合族 敬

十八甫陳連記斥李聚并告各界

昨閱民國日報有李聚啓事一則閱之不勝詫異竊十八甫陳連記水煙筒字號自先夫故後氏因小兒洪恩年少將店中仝責委汝李聚司理汝而稍有良心對於寡婦孤兒方扶持之不暇乃竟敢欺凌孤弱另設一榮記字號將接到外埠定貨單暗在榮記製造假冒小號招牌今春有顧客十餘家到定貨據榮歷年均有交易乃稽諸歷年數部均無載及此是將貨移交謂記僞造之明証至今生意逐漸退化事實昭著氏始於今年將他辭退然尙執絕交不出聲之義爲他稍留地步免妨他下半世覓食生機乃他怙惡不悛胆敢致函各省顧客詆毀小號謂經已歇業希圖攫奪小號久已交易之顧主而遂汝奪天下于孤兒寡婦之私心忘卻小號數十年厚待之恩八頭嗇鳴信不外如是小號頗負時譽者純以選製精良工匠之手之故何得妄謂他一人所至杳先夫生時每年溢利不少自交他主持後廿餘年來每況愈下就令非私攫生意亦有何苦心之足感他因挾犯罪被辭之恨不惜含血噴人之無良至此已極今特正告汝李聚宜速結而舌并將担保之親戚支過工金即入汝掛借數者從速交還否則汝詆毀小號歇業之原函具在行將與汝相見於法庭也并勸各界君子如有與陳源記李聚即李清波交易者須小心防其舞弊爲要蓋三十年之衣斯食斯而竟抹煞良心圖奪東家財產於孤兒寡婦之手卵其他品行可想見矣再者陳源記李聚即李波良心喪盡希圖影射難保其不以劣貨假冒小號貨式希冀以魚目混珠一切惠顧諸君請爲留意小號在十八甫開設逾百餘年資本不敢稱雄然舖業爲己所有小兒尙知守份現正加聘巧匠日事刷新目下因興築馬路暫在登龍街第三號營業倘若馬路建築完竣即遷回原舖諸君賜顧祈爲留意分別可也此

陳連記主人譚氏啓

廣東電報局招投電桿鉛線

茲改期於陽歷五月三號正午在三府前本局招投電桿五百六十根每根長二十四英尺四寸尾八號鉛線四百八十細每細一百三十五磅如欲承辦者請來局閱章依期競投可也

方雨廷 [illegible]

裕興芳 [illegible]

陳葆貞啓事

僕自民元畢業高師致身黨國不料惠陽陳毓梅因包辦徵鄉沙并與糾衆隊互控案件發生僕作梗釘恨在心黑夜糾黨私擅逮捕誣告詐財附逆大題目圖陷害由公安局轉解法庭審理幸蒙特別刑事審判所訊悉所控附逆全虛判決宣告無罪復蒙廣州地方檢察廳偵查所告詐財不實並不起訴處分現在兩案均已確定早經省釋寧家可見在本黨監督指導下之法官公正賢明不容奸宄誣陷惟僕前受冤押蒙各親友慰問維持良深感激今幸是非大白恢復自由特登報端藉鳴謝悃

緊要啓事

各界團體公鑒

本會業經籌備就緒茲將紀念辦法公佈如下務請查照依時參加爲盼

一、五月三日下午七時在廣大禮堂開演講大會請胡漢民顧孟餘陳啓修陳公博甘乃光褚民誼黎樾廷諸先演講

二、五月四日正午十二時在廣大操塲開紀念大會

三、五月四日下午七時在廣大舉行游藝大會

廣東各界紀念五四大會啓

各校學生會鑒

廣州各界紀念五四籌備會議決辦法如下：

一、五月三日下午七時在廣東大學禮堂開演講大會

二、五月四日正午十二時在廣東大學操塲開紀念大會

三、五月四日下午七時在廣東大學內舉行游藝大會

凡我同學自應依期參加是爲至要

廣州學生聯合會啟

利仁氏箭猪牌烟絲出世啓事

竊以煙草有辟穢醒腦之功亦應酬上以消遣者也夫國貨誰無愛用之心祇嫌舊習配製不堪啖啜而舶來品雖有參用本國貨者但加配香料其爲尙昂尤礙衛生是以本主人不惜心力搜藏本國各地道上等醇香煙葉及芸蓼揀葉久事製煉務求味醇質淨不辣燥少脆碎其功用之可靠誠非尋常市貨可比敢云工業精良聊作方家賞識云爾

代理處 先施公司 大新公司 巽記 萬隆 一德路 河南

▲本市各煙店均有代售 通訊 西堤二馬路新十三號

廣州竹木牙骨雕琢工會啓事

逕啓者敝會爲聯絡感情起見集議設立工會以資團結業經各同業工友請官廳立案現奉廣東省政府農工廳批准立案茲暫借惠愛西路九十號爲會所遵即於本月三十日成立並啟用圖記除分別呈報函知外特此登報俾衆週知此佈

聲明告白

肇慶睦民里海陵書室係恩平吳族太祖嘗業現聞有棍徒希圖盜賣殊爲驚異用特登報聲明俾衆周知

民國十五年四月三十日 恩平吳海陵嘗公啓

聲明廣告

啟者番邑沙灣司韋涌鄉三拜祠對涌右便雷姓地段係我文翼祖嘗業如非各房子孫公意簽允而私相授受者當有法律以繩其後也特登報聲明望置業家留意幸勿受愚是盼

文翼祖子孫雷九謹啓

展期開投舖底

啓者前據十七甫廣盛金舖請投舖底傢私開投攤欠一案當經定期開投茲恐未及週知特展期定於舊歷三月廿三日下午一時開投本會當衆明投以價高者得有志投承者希依時赴拱日門會競投可也

廣東全省商會聯合會啟事

四得利輪船直往天津

定期三月十八日啓行貴客搭船付貨請移玉到本公司面商是荷

西堤嘉南堂五樓 電話總局四四三 蘇維埃商務輪船公司啟

天成輪船來往省梧

有炮艦護送快捷妥當諸君光顧無任歡迎三月十七落貨十九早啟行梧州泊萬安筏

省代理瑞豐號電話西局三八 天成公司啟

海防船期

本公司有堅固輪船名(播多馬)直往海口北海海防等埠准於三月十九日落貨廿三日啓行如有搭客附貨請到本公司接洽額外歡迎是荷新到紅毛坭樹膠質大小水筒發售最宜建築水渠合用

聯興街門牌七十九號 雨生公司啟

[illegible]

[illegible]一運動之標[illegible]

紀念，到了今天，已是第四十週年[illegible]過去的[illegible]年中，各國的工友們在這[illegible]的，眞是不知其數。然[illegible]三八制的實行，求得了工[illegible]使一般的資本家都駭汗淋漓[illegible]來那降服的態度，而造成了這[illegible]們在今日回思着過去的犧牲[illegible]。這纔值得來紀念啊。[illegible]勤羣衆，總算是覺醒了。在這幾年以來，我國[illegible]狀況之最可注意的事實，就莫如勞工的大活動。固然，全國近代產業的中心點，都有勞動群衆起來要求改良那悲慘的非人生活；就是鄉落小邑，工會的組織，也風起雲湧，發現着蓬蓬勃勃的氣象。是啊！這是勞動羣衆在壓迫階級底下，伸出手腕來和資本家相抗衡的運動。資本家雖是用了嚴辣的手段對待勞動羣衆，然而，勞動羣衆竟不爲所撓，祇[illegible]不歇地繼續着那[illegible]的小的罷工。你[illegible]這勇氣多麼大[illegible]

[illegible]要的罷；一九二三年二月七日京[illegible]五一運動在中國舉[illegible]不錯，這七年之[illegible]所屠殺的事情，眞是紀[illegible]手所屠殺；一九二五年五月卅日[illegible]主義所屠殺。這兩件事，一內一[illegible]壓迫我們的一切。吳佩孚雖說是[illegible]與美帝國主義的走狗，二七事件[illegible]在那裏發縱指示。所以，我們可以[illegible]勞動羣衆之備受壓迫，完全是帝國[illegible]主義所播的毒。[illegible]國主義。

因此，在今年的五[illegible]運動裏面，我以爲應要注意着下面幾件事：

(一)要打破帝國主義的陰謀　帝國主義他曉得勞動羣衆的活動，是根本與帝國主義不相容。故此，他竭力的去破壞勞動羣衆所做的事，這不止是對待我弱小民族而然，就是對待他們國內的勞動羣衆也莫不然。他第一個着眼點就是破壞工人的組織，離間工人的聯合；務使羣衆的份子都個個游離，分裂而失其團結的力量。因爲，羣衆的力量若一集合起來，帝國主義就無術可以抵抗。所以，帝國主義爲延長他自家的生命起見，就時常挑撥着羣衆，使各個發生惡感，而自相殘殺，他就從黑暗裏自慶其計之得售了。

(二)要團結我們的力量　上面說過，帝國主義因爲圖自家的生存，就挑撥着同一階級的自相鬥爭，以便行其毒計，我們既然看出這一個陰謀，當然不去上他的當。我們要對付帝國主義，唯一的方法，祇有是喚起一切被壓迫階級——尤其是弱小民族裏面，作共同的大團結，厚集我們的力量，來向帝國主義反攻。當着這帝國主義澎大已到了極點而漸趨於末日的現在，我們不能放失機會而令帝國主義得以從容自計。我們更知到一八七〇年巴黎公社的失敗，就完全由於不曉得團結的原故，我們受了這個教訓，自然要知道除了團結就沒有成功之希望。我們祇有向前努力，更須要一致的呼着團結。

(三)要擴大五一運動　五一運動，雖是起源於工人之謀本身利益；但是，資本家是萬惡，資本家是沒有仁慈，我們用了客氣的態度去向他求解放，結果是與虎謀皮一樣。所以，我們祇有起來自家求解決。我們不向資本家乞憐，我們祇要自家來提高地位。故此，我以爲在這五一紀念的日子裏，應要喚醒一切的民衆，擴大了這個五一的運動，而努力去做下面兩件事！(一)聯合世界被壓迫民族——不論弱小民族和帝國主義內的被壓迫階級，共同努力去組織一個全世界勞動的大同盟，以促成世界革命，而解決全世界的被壓迫階級；(二)在國內，聯合着全國的被壓迫階級，一致團結着來向壓迫階級反攻；同時，更用我們這種宏大的團結力去完成國民革命，而建設一個健全的中華民國。這兩個革命都能夠成功，然後五一運動所希望的解放，纔能達到。

(四)不要狹視了五一運動　五一運動雖說是勞動羣衆爭得了三八制實施的紀念日子，但我們不能狹視了這一個運動的意義。我們要知道五一運動實是階級鬥爭的起源[illegible]。這五一節日裏所做的運動，應該是謀全民衆都得到利益的工作，我們不能挾持着國界，種界，職業界和各種戶門畛域之見，而單求自身的便利；我們更要防備着那些狹視了五一運動的人們，受了敵人——帝國主義資本家的誘惑和挑撥。大家都要曉得五一紀念是爲全民衆求幸福的節日。

以上所述，是五一運動裏面所應注意的大綱。但是，勞動階級裏面，究竟自身有什麼要求呢？我以爲我們的要求是：

(一)地位的提高　勞動界在中國裏面，簡直可以說是沒有位置。相承幾千年的宗法社會，一向都是賤視勞工，他不曉得勞工是一切的生產製造者；從前的勞工，也不曉得自家有促進社會文明的偉力，所以就任得人家踐踏了。現時，雖是勞動運動略見發展，然祇是萌芽時期，我們要在這冢中枯骨的宗法社會去求提高勞工的地位，實是達不到。我們祇有：一方面努力的去做支配社會文明而生產力健全的純粹勞工；一方面却聯結了勞動羣衆，用羣衆的力量，將死氣活現的宗法社會推翻，然後纔能提高我們的地位。

(二)智識的增加　慚愧得很！我不客氣的說一句，現時我國勞工界裏，大多數都是智識薄弱啊，我們要和宗法社會來奮鬥，我們實在是不能沒有智識。要曉得主持宗法社會那些頑固將死的人，都是很有智識的。差一點就難和他抵抗了。況且，人類生來就帶有求知慾，怎能將他屈殺呢？俗語說：有定識然後有定力。眞是的！沒有定力，那能奮鬥？沒有智識，那來定力？我們對於智識的增加，確是一件最重要的要求啊。

(三)精神的娛快　勞工界裏面，可算得是沉悶極了。每天機械一般的做了幾小時的工作，除外就沒有一所娛樂的地點。我們試一看勞工們的容色，那一個不是沉實而鬱抑的。工場裡面的空氣，已經是令人苦悶了。社會上更沒有令他恢復與奮精神的地點，因首垢面，那得不然！所以，這精神娛快的要求，實是不容緩。因爲精神與奮則工作的能率也能夠增加啊。故此，我們要設法來謀精神娛快的運動。

上面三項要求，都可算是勞動界目前所應有的要求，除此之外，自然還有許多要點，不過我却說不及了。

在今年的五一運動裏，我以爲那最大的目標，就是上地幾件，在這勞動節當中，我不禁高呼着：

世界革命成功；

國民革命成功；

怎樣紀念「五一」

王兆堅

一切被壓迫階級解放萬歲！

全世界五一運動萬歲！

[illegible]

[illegible]國際結局後，工人農民死了整千整萬，資本家不但沒有憐惜，而且還要負担這次軍費在未戰死的苦農工人身上。此時工人們才[illegible]自己從前完全受第二國際先生們的欺騙，俄羅斯[illegible]時握了政權，建立第三國際政府于赤[illegible]各國的工人以極大的興奮。於是戰[illegible]示威運動的表示，更加洶湧激烈[illegible]產階級與五一節發生關係，距今[illegible]二三年許多工會代表在廣州聯[illegible]運動和決議。一九二一年[illegible]念，京漢唐山工人也有同時[illegible]念五一以後，中國工人與資本[illegible]貫注人心了。從此各省工會也[illegible]在廣州開全國第一次勞動大會[illegible]悲壯的紀念。因此全國工潮，[illegible]者和軍閥非常害怕；故對於工人階級的要求，多表示讓步。後來不幸演成「二七」的屠殺，北方工潮反因此[illegible]，一九二五年由全國各大總工會發起在廣州開第二次代表大會，同時成立廣東農民協會，加進農民[illegible]奮鬥！全國各地五一節都有極大的紀念大會。

由以上所述，「五一」節不獨是歐美工人爭鬥八小時工作的光榮日子；而是全世界工人與被壓迫者向資本[illegible]示威運動的日子。在國際裏面當中，也只有有產[illegible]無產者，壓迫者與被壓迫者的分別。世界革命的[illegible]本營——蘇維埃俄羅斯，已把國內壓迫者與有產者[illegible]得平平了。現在正向着世界上打不平，我們中國受帝國主義的壓迫較之俄國更爲厲害？一般軍閥資產階級官僚政客土豪劣紳勾結帝國主義者以賣國殃民，壓迫我們農工，亦較俄國爲甚殘虐？所以我們要把壓迫我們與有產者打倒，爲國內謀自由平等，我們應該聯[illegible]俄國的成功；聯合世界上無產階級國家，我們農工及被壓迫學生，自由職業者，小商人等一切勞苦[illegible]民，團結起來向我們壓迫者帝國主義軍閥進攻！才[illegible]以求中國革命成功，世界革命成功，一切願努力爲中國求解放打倒世界壓迫者而奮鬥的人們，對於五[illegible]日，應該熱烈參加紀念纔好，

我們應該一齊起來紀念「五一」

譚炳奎

[illegible]們！全世界無產階級民衆們！今天不[illegible]「八小時工作制」向資產階級[illegible]嗎？我們現在處在半殖民[illegible]

[illegible]中國，外受帝國主義政治的壓迫，經濟的侵掠；內受[illegible]義走狗—軍閥，鐵蹄蹂躪之下，一樣受壓迫的[illegible]無產階級，目前的工作，唯有我們聯合全世[illegible]迫民族，無產階級一齊起來，舉行大規模的反[illegible]義，及其走狗—軍閥的示威運動，并檢閱自己[illegible]，準備下總攻擊的動員令：[illegible]年年「五一」的運動，根據歷史的教訓，決不[illegible]于八小時制之乞憐式的要求，而在于藉此以示[illegible]產階級之威，向資產階級作一個「定期的警告」[illegible]們看下勞工階級的力量，以寒其胆！自身方面[illegible]藉此以爲檢閱戰鬥力的日期，做一個大規模的[illegible]習。

[illegible]們從此可以看出，全世界無產階級，能夠從示[illegible]鞏固組織自身需要的工會，及政黨，便可以[illegible]權，才算得眞正的勝利。

[illegible]的「五一」節，恰又逢着全國勞動大會第三次[illegible]是更有無限的意義，于中國革命史上有莫大[illegible]，不但是中國階級工人，和農民檢閱自己力[illegible]的日子；而且是中國有組織的工人和農民見面，工農實地「聯合」的好時機；因爲這種「聯合」，是爲中國民族解放運動中之不可少的！

但我們要知道；我們處在四面楚歌，環境險惡當中，敵人向我們進攻，日益厲害！所以，我們紀念「五一」要聯合全世界無產階級的力量，比軍閥整千整萬軍隊的實力，還要重大；而且我們，還要不怕流血，不恤犧牲，以血來溉灌自由之花；以骨作培養幸福之園；以犧牲來結平等的果。則我們欲達到革命的，俄國的勞農政府，是很容易的一回事。那些帝國主義，軍閥，地主，土豪，劣紳，都能一舉打倒；我們一切的痛苦，立可解除；我們紀念「五一」的精神算能實現。

農工們！全世界無產階級民衆們！一齊起來跑到火線上，打衝鋒鼓，吹殺賊號，唱國際歌，進呀！進呀！前進！那就我們得到的勝利；那就我們打倒帝國主義，及其走狗—軍閥，和國民革命成功的去路。

「五一」的回顧和我們應有的決心

黎炎培

「五一」節的起源，離今有三十多年了！是西歷一八八六年五月一日美國支加哥工人爲要求八小時工作制之罷工和流血的暴動。我們年年來紀念這個「五一」節的意義：(一)是紀念三十年以來年年此日各國工人奮鬥流血的悲慘，決不是單純的紀念工人奮鬥成功的快樂。(二)是檢閱全世界工人階級的力量，決不是單純的紀念要求減少工作的時間。我們可以回憶一八八六年五月一日那一天，各國無產階級，都作過了一番轟轟烈烈的大舉動，充分表現他們階級的力量，就此因和那這資產階級所豢養的軍警衝突，不知犧牲了我們多少工人同胞的頭顱，因此就有「五一」節的起源。我們對於這個「五一」節每年要繼續不斷的示威運動，一方面是紀念從前流血的先烈和奮鬥的成功，一方面是表示反抗資產階級和慶祝勝利的日子。

自歐戰停後，各國無產階級都感覺到第二國際的領袖先生們，在戰爭時欺騙工人羣衆的勾當，因爲戰爭的結果，工人階級除了犧牲無數生命和生活比前更加困難外，並沒有什麼好一點的東西，所以工人們不得不起來直接行動，要求自己的利益，一方面又看見俄國的無產階級已掌握政權，建設第一個農工國家，使他們覺悟到工人是世界上的主人翁。自一九一八年停戰直到一九二〇年，是歐美工人運動最盛旺的時期，歐美資產階級見着工人的勢力一天澎漲一天，不久就要致他的死命，所以就採取一種調和手段，假設種種的優待條件，那般第二國際領袖先生們，拼命地在工人羣衆中宣傳資本家的恩惠，誘惑工人和資本家合作，至一九二〇年四五月起，世界經濟起了一個大危機，資本階級不客氣地首向工人階級進攻了，八小時工作制漸漸成有名無實了，一切優待的條件，資本家一概送到字紙籠中去了！

到了第三國際成立後，猛烈向資產階級進攻，領率着農工階級，作熱烈的示威運動，以圖謀勞動階級的根本解決，要使全世界的勞動階級，都得到自由的解放，並且還要使世界被壓迫民族亦得到自由解放，努力結合無產階級革命與殖民地民族解放運動，把政權從帝國主義資產階級的手中奪過來交給農工階級，把五月一日變成歡欣慶樂的紀念日。現在第三國際支部已遍全球，工人階級逐漸覺悟起來，每年的「五一」盛節，當然是轟轟烈烈的年勝一年。

光陰似箭般速，轉瞬間而「五一」的盛節又到了，我們應有如何的表示，才不愧來紀念這的「五一」節呢？我們應實實在在的團結起來，向着資本帝國主義進攻，因爲我們中國的革命運動，已經是數十年了，爲什麼革命尚未成功呢？就是我們尚未十分團結的所致，大家總可以知道革命的主力軍，就是工人農民士兵這三個羣衆，這三個羣衆沒有團結，革命並沒有成功的希望，因爲革命是爲解放大多數人的，佔中國人口最多數而受痛苦最甚需要革命最切的，自然是農工兵三個羣衆。這三個有力的羣衆，能夠緊緊地團結起來，革命就可以成功，同時我們的眼光要射到全世界的革命羣衆，然後革命的力量才大，團結才更加鞏固。

我們不可忘記，帝國主義是無產階級與被壓迫民族的敵人，所以被壓迫民族的解放運動，必須與無產階級的革命羣衆聯合，然後才能打倒國際資本帝國主義及一切反革命派，今年這的「五一」節，正是在廣東統一之後，帝國主義軍閥潰崩的速程中，我們應乘着這的時機去做我們實在的工作，現在我們的口號是！

農工兵聯合起來！

打倒帝國主義和軍閥！

世界被壓迫民族解放萬歲！

世界革命萬歲！

國民革命萬歲！

紀念「五一」的意義

林家瑜

我們要紀念「五一」這個日子，應該明曉這個日子是什麼意義？他的運動和我們中國有什麼關係？明乎此，始有紀念之價值。

「五一」紀念是工人爭一日工作八小時運動勝利的紀念日，它的起源是一八八四年十月七日在美國芝加哥所開國際的並國同的八大聯合大會裏，議決每年五月一日舉行示威運動以實現其一日工作八小時，指定一八八六年的五月一日爲一國示威運動的日子。參加這種運動，不只是美國，故拿大亦在其中。

原因，當政府屢次欺騙工人要求改善工作條件，工人得一種覺悟，知道當地政府的組織是代表資產階級，專靠他們來爲我們工人謀解放是無可能的；所以乃決定向資本家直接行動。到一八八九年國際社會黨在巴黎開會，就擇此日爲「國際勞工節」唱「勞動八小時，敎育八小時，休息八小時。」的口號—簡稱「三八制」。自此以後，每年五月一日各國工人都有偉大的運動，尤其是一八九一年爲最劇烈。是日法國男女青年結隊遊行，與軍警衝突，死傷枕藉，男引導多德孟德季洛和手持三色旗，女引導瑪利亞卜倫德手拿白茶花，高唱自由紀念歌，奮不顧身，不消退縮，終爲血濺紅了三色旗白茶花成此次犧牲品。更足令人注意的就是：當時一個在羣衆隊裏的兵士涕泣大叫：「我們不能開槍，我的母親在那裏！」

這種紀念運動到一九一二年日本工人舉行示威與東京警察挑起禍釁始到東方來。

這樣看來「五一」紀念是歐美各國勞働運動的紀念日子，與我們中國有什麼相干？況且此次運動，也不見得什麼勝利；你放目一看，歐洲工人現在工作何止八小時，那末，紀念這「五一」節，是什麼意思呢？

我們要知道「五一」紀念日乃是資本制度鐵蹄下所受壓迫的工人起來檢閱戰鬥力的日子，我們中國現在亦是受外國資本主義發展到最高形式，集中其資本，剩餘貨物，遂破國界而出來到我們東方弱小民族的中國，找其市場，同時與我國不肖政府結立不平條約使其將軍事上政治上的優越點而厲行其經濟侵略，使我國淪爲次殖民地，國民的生機都仰其鼻息而保存，農業手工業變成爲無產階級，比之當時歐美各國工人的痛苦，並且實有過而無不及。所以我們中國不但應該紀念革命工作，使其根本上推翻資本主義，實現我們全國最大多數之農工階級，並且應努力繼續勞工先烈，而參加國民革命，完成解放我們軍獄式的痛苦，從黑沉沉陰霾淒涼的世界，跑去光明燦爛之鄉，纔是我們紀念完全的日子。

一九二六四，二十六，日于旅次

閣□求迎合佳賓之適意俾顧客不……
地比之公園消遣有過之無不及惟茲事體大非□□力不可與謀必仗衆擎方能易舉攻玉必借助他山斷金全憑友誼況樂必與衆味會分甘所以有擴充營業尤藉股份招徠也現經組織成立準日開興工拆卸從新建築謹擇夏曆四月初一日起以後改爲寰球公司永春大酒家居日凡我永春園股東簽認照造著請携回原有之股份收條向經手人轉換寰球公司股票以清界限而新認之股份著亦請一律照交本市第七甫冠球公司總代收股處發回收據幸勿遲疑觀望是所切禱除函知永春園股東及新認股份諸君外特登報端俾惠顧垂青者知所注意爲此佈

陳塘南寰球公司永春大酒家披露　一五二

聲明遺失匯票作廢

歐仕生於本月舊歷初七日由四會信和銀號滙省和豐憑票收銀壹百伍拾元詎在省途中被匪將銀單竊去刻經向和豐報明止交自後無論何人拾得均作無效特此聲明　五五二四

恭頌 曾君顯宗 張君祥恭 黃君元俊 陳君魁昌 排解之得力

緣敝族落籍東莞寄居鰲溪垂百餘年于祖祠對面山一幅□地自上至下不宜建築房屋否則有損敝族人丁有先祖遺言族譜可按所以歷代子孫懍守無敢或違先是本族源合欲在該處建造父老援先祖遺言以責之遂即停止其後有溫姓李姓先後欲在該處建造均經紳者勸止至民國七年有陳君從煥若又欲在該處建造經本處同安局紳陳英發陳秋賓陳奕璋陳冠悅陳耀南並鄉者巫琦光等居間調停其事遂寢並具結簽名永遠不得建造不料巫琦光前作調人令爲禍首竟于本年在該處撥運地基大興土木開工動土之際眷着敝族男婦十餘人死傷二人其餘多方設法營救幸慶生還惟念巫家係屬世好同鄉故敝族人等勉盡異若同岑之誼以求和平解決請近處祉紳曾君顯宗張君祥恭黃君元俊陳君魁昌前往排解僅求停止建造既往不咎幸巫君琦光一聞社紳之言不惜鉅費竟將建造之事立即宣佈取消觀其轉圜之速全賴曾張陳黃四君排解之力否則積怨自深禍伊胡底自後闔閭安寧概出四君所賜愧無以報特登報章以誌不忘

東莞第四區觀瀾鰲湖鄉陳聚吉堂闔族二千餘人同頌

嘉華銀行

資本　總額二百萬員
業務　存欵　放欵　滙兌　信托
行址　廣州市太平南路
電話　總局一三七十
特點　各項存欵　利息從優
交收快捷　地點適中
提倡儉德　注重儲蓄
零星儲蓄。一員起碼。憑存欵摺。任便存取。週息五厘。按日計算。

政治週刊第八期目錄

(一)汪精衛在中央黨部總理逝世週年紀念演說黨員被敵人誘惑問題
(二)中國國民黨對於上海僞中央召集第二次全國代表大會之處置
(三)兩廣統一運動的經過
(四)最近的粵海關事件
(五)國民政府對時局宣言
(六)中國國民黨對北京慘案宣言
(七)中國國民黨告全體黨員及民衆書
——秋人

粵漢鐵路加開旅客快車廣告

敬者本處前訂定遞行時刻對於現在來往[illegible]以便[illegible]新定時刻開列登報週知務祈[illegible]會爲盼 計開

●北行車

黃沙至韶州　逢星期六旅客快車（上午十點開）（下午五點四十分到）
此次車沿途祗停西村新街源潭□江英德烏石七站餘站不停

黃沙至韶州　每日客貨混合車（上午八點開）（下午五點二十五分到）

黃沙至英德　仝上（下午一點開）（下午六點五十分到）

黃沙至新街　仝上（上午十一點開）（上午十二點三十分到）
此次車不停小□大□江村□□□九站等

黃沙至新街　仝上（下午三點五十分開）（下午五點十五分開）

●南行車

韶州至黃沙　逢星期二旅客快車（上午七點三十分開）（下午三點二十分到）
此次車沿途祗停烏石英德連江□江源潭新街西村七站餘站不停

韶州至黃沙　每日客貨混合車（上午八點開）（下午五點十五分到）

英德至黃沙　同上（上午六點開）（上午十一點廿五分到）
此次不停波羅坑新街□□塘江村大□小□等站

新街至黃沙　同上（上午八點開）（上午九點二十五分到）

新街至黃沙　同上（下午一點二十分開）（下午兩點四十五分到）

沿站時刻太多不能盡錄（欲知詳細）請閱本處時刻表
以上新定時刻由新曆十二月一日起實行以前發出之時刻表概行作廢合併聲明

民國十四年十一月十三日　車務處啓

沙行電帶

奉送小書（電氣療法）（函索郎寄）沙行電療博士電帶
不用服藥能醫身體衰弱半身不遂四肢麻木風癱頭腦
（主治）神經病不眠症胃腸病心肝脾肺腎一般內臟的疾患脚氣腫症小腸疝氣肚痛哮喘咳嗽等症藥石無靈電療立愈對於婦科各症更爲應効
香港皇后大道西三百二十二號二樓
廣州大新街廟前約第一百四十六號　沙行電帶公司

十八甫□和公司
□驗眼配鏡
萬應□胆油發行
內外科通用
每樽壹毫叁仙
……食後即止……藥瑞……堂啓
代售處廣州市太平路昌華藥店

廣東佛山梁謙益堂藥局徵聯求教

謙益　聯首
○○○○○○○
○○○○○○○　不拘字數

謙益兩字鳳冠格不能左右任調聯中意義要包羅本堂之坤健丸能療女界百病有多男廣嗣之奇功精武丸爲無上之補品有返弱爲强之偉效不拘字數若能將坤健精武等字嵌入聯內者更爲妥善

佳卷彙呈

梁桂緣老師貢名士芬評閱　不收卷資不發收條遺卷恕不發還諸君投卷請書明尊街爵里及暗碼以便頒獎倘有錯取雷同憑老師鈐記爲據

（謝敎取列二百名）有非常貴重獎品

限期舊歷五月初十止截三十日揭曉　代收卷處廣州上陳塘招蘭軒總截處
廣東佛山北勝街百鹿軒欲知詳細取閱對招函索即寄

梁謙益堂淸明減贈

由三月初一起至三十止坤健丸精武丸減收回六折安樂油肚痛丸仁丹一毫庄減收回四分八總局在廣東佛山豆豉巷（代理處）廣州第八甫普威揚巷一上海藥房雙門底老威石川堂西濠口南路許昌記太平路昌華黃沙文盛石龍屈臣氏梧州瑞福江門祥順和香山中西藥局陳村恒泰台山西寧慶百福堂

尺牘界之八大巨擘

●新撰 商業尺牘大全
●新式活用 百體尺牘大全
●分類尺牘新語
●各界適用 新分類尺牘大全
●分類句解 通用尺牘大觀
●新撰句解 分類尺牘軌範
●各界新撰 白話尺牘大觀
●新撰 分類尺牘觀海

雙門底……書局
大贈品
廉價

本局爲……
不惜重大犧牲……
四十天另再加送實用贈品如宜興陶器北京銅器皆爲全國無雙之特品而爲粵中所希有著花箋剪刀皆爲□□之特產精美無倫中山紀念時表中山紀念日記中山紀念箋即允爲景仰先總理著必不可少之紀念品也其他各種亦均件件精美物物合用至於贈品辦法一以不尚虛僞實是求是任意選擇爲標準諸君惠顧既得好書又有贈品誠一舉兩得無上之機會也廉價書目贈品辦法函索即寄

任永雄醫生　傷風頭痛發燒藥餅

每筒內有藥餅十大服價銀弍毫
限五分鐘退燒止痛
不用醫生 誰能自治

代售處 大新公司 先施公司 永漢北路老威藥房 十八甫普威藥房 十六甫 太平路康泰行 許昌記 德麟昌 正和堂 廣安號 知新公司

針射專家 任永雄
專理新久白濁淋管腫爛橫痃魚口疳疔花柳骨痛血毒惡癩檢驗痳瘋　藥保無痛苦限日痊愈　針射六〇六及各種德國新藥　醫務所一德路近油欄門口

廣東眼耳鼻喉科醫院

廣州市西橫街
主任醫生李彥振
專理眼耳鼻喉疾病

陳登醫痔

專理痔瘡內外全科[illegible]
西醫陳登女醫師□□獎專用
新法注射痔瘡不用刀割毒
無痛苦永不復發包醫痊癒

馳名痔藥
特效消痔膏 一元
消毒消痔丸 一元
淸導痔血丸 一元
立止痔痛丸 一元
滑腸痔快丸 五毫
止血消痔露 三毫

廣州十六甫十全醫院藥局啓

廣州德一市路　宏興藥房

本國長江以南各省皆知　郭晃墀戒煙　實救無欺

郭晃墀大醫生戒烟功夫經其手戒脫者無不人人稱贊蓋其戒法穩健功夫老到能在戒烟時期使患者疾病不侵既戒脫之後能使身體強健永無後患與人戒者能有始有終所定之症能符所料其行世宗旨言能顧行藥重實際不事欺詐求治者務必不枉費其望治之心此乃忠厚長者之醫生也惟其有求必應是以四海同欽載道口碑良有以申弟以衰老之年沉迷黑籍得此良醫診治安然老戀淸□載德感恩作南針之指導當知戒烟不得其人實等金錢虛擲也特此警告同胞一鑒鳴謝忱郭晃墀君戒烟留醫院在一德路三百廿二號分留醫晃留醫兩種（戒烟章程）函索取閱大有研究價值

弟何明照恭啓

俗語典

教員學生必備
（定價四元五角）

新式 學生簡易字典　定價五角
新式繪圖 中華學生新字典　定價八角
繪圖白話 學生小字典　定價四角
新式新圖 平民學生新字典　定價五角
袖珍學生新字典　定價八角
中國藥物新字典　定價二元

廣州市雙門底　廣益書局